PRIMER AÑO — Núm. 9. PORTE PAGADO Dirección, Redacción y Administración: AVENIDA DE MAYO 764 Buenos Aires, Viernes 24 de Diciembre de 1915

Director: JOSÉ LUIS CANTILO

Todas las cartas destinadas a la Redacción deben ser dirigidas al Director.

Como el diario no puede responsabilizarse de los manuscritos que se le envíen, los autores guarden copia de ellos.

Dirección Telegráfica: EPOCA; Buenos Aires

Teléfonos: Unión Telefónica — DIRECTOR 5195 — REDACCIÓN 5196 — ADMINISTRACIÓN 5016.

Biblioteca de la Universidad de la Plata F.C.S.

La Epoca

PRECIOS DE SUSCRIPCION:

CAPITAL

$ m/n. Un mes 1.70 — $ m/n. Tres meses 5 — $ m/n. Seis meses 10 — $ m/n Un año 20

PROVINCIAS

Un mes 2 — Tres meses 6 — Seis meses 12 — Un año 24

EXTERIOR

$ m/n Un mes 2 — $ m/n Tres meses 6 — $ m/n Seis meses 12 — $ m/n Un año 24

Número del día 0.08 — Número atrasado (dentro de los 30 días) 0.20 — De fechas anteriores 0.50.

LA EPOCA se envía directamente por correo a toda persona que lo pida acompañando el importe correspondiente. Los pedidos de suscripciones para el interior de la República se atenderán por cualquier número de días a razón de 0.08 por ejemplar.

VEASE EN LA PÁGINA 16 LA INFORMACIÓN DE ÚLTIMA HORA

24 DE DICIEMBRE DE 1915

Sentimiento nacional

Dentro de un criterio amplio, en pugna con toda mezquina suspicacia, cabe señalar enco.miásticamente la iniciativa del comité de la capital de la Unión Cívica Radical, en orden a obsequiar, sin distinción de ninguna especie, al mundo infantil bonaerense con el clásico juguete de Navidad.

Simpática, a primera vista, la idea, por cuanto entraña un acto de fraternidad, por así decirlo, es, además, rubricadora del temperamento eminentemente nacional de esta fuerza política, que en toda ocasión ha tendido a reunir en torno de un mismo sentimiento la familia argentina.

A través de la vasta obra del radicalismo, en el transcurso fecundo de su existencia como partido propulsador en todo orden de cosas de la grandeza del país y de su desenvolvimiento cívico, vibra la nota sincera de su entusiasmo por cuanto constituye una manifestación noble, de su devoción, por cuanto significa servir el proceso evolutivo de la república sin exclusivismos odiosos ni preferencias denigrables.

El concurso sano de los ciudadanos de buena voluntad, el contingente eficaz de los hombres patriotas, en el lato concepto del vocablo, no sólo ha sido acogido siempre con simpatía, sino que sin reticencias lo ha solicitado. De principios, ante todo y sobre todo, genuinamente republicanos, sus actos llevan el sello indeleble de las altas finalidades perseguidas. Y, en el carácter de su acción, sosteniéndola a modo de estandarte de su credo, ha mantenido la pura línea que en las democracias bien constituídas determina la ruta ascendente hacia la civilización y el progreso.

Pese a cuanto se quiera decir en contrario, la Unión Cívica Radical es el único factor político que ha trabajado en toda oportunidad con calor y cariño por hacer obra nacional. Nada, en este sentido, le ha hecho vacilar. De extremo a extremo de la nación, por medio de la palabra escrita y hablada, valiéndose de todo resorte y toda coyuntura, ha impulsado la cultura cívica, eje del engrandecimiento del país. Y los frutos de su tarea auspiciosa que empiezan a palparse, revelan ampliamente que la labor no ha sido estéril y que la miés regada ha fructificado en todos los espíritus a quienes no ciega el odio bandidesco.

Es, precisamente, por esto que la iniciativa del comité local en un rasgo neto, del más puro timbre radical, viene una vez más a demostrar que no ebullen dentro del partido sentimientos bastardos, ni nada de lo que ataña al alma popular le es indiferente.

Organización impersonal, de sólidas doctrinas medularmente patrióticas, ha cifrado sus aspiraciones en penetrar el criterio público de esta gran verdad democrática: la solidaridad popular cimentada por principios lealmente nacionales, es la única fuente del engrandecimiento argentino y del bienestar colectivo. Porque, mientras la idea política está subordinada a las ambiciosidades del caudillaje, y las tendencias sirvan para satisfacer apetitos personales, ningún pueblo puede alcanzar la cúspide de sus anhelos ni ninguna nación su máximo desenvolvimiento.

Y este pensamiento central que ha mantenido firme en su alto empeño al radicalismo y ha hecho camino en el alma ciudadana es, sin duda alguna, el poderoso eje sobre el cual han de girar los destinos venturosos del país.

Ciertamente, cabe consignarlo, que en este capítulo ninguna otra fuerza cívica ha llevado a cabo obra mejor. El partido ha repudiado toda propaganda agresiva tendiente a ahondar la división de clases, propicia para hacer germinar sentimientos rudamente hostiles retardatarios, cuando menos de la evolución de la república. En su perseverante tarea por enderezar el rumbo argentino hacia sus mejores designios no ha echado mano de armas perniciosas, sino que atrayendo a su seno todo elemento sano, ha impulsado esa noble reacción patriótica que signa el instante presente como uno de los más culminantes de la vida nacional. Y, por último, con tesón, con fe ciega en el porvenir, ha sabido bajar al fondo del alma popular, y estudiando sus aspiraciones, escudriñando sus necesidades, ha puesto todas sus energías al servicio de su mejoramiento, que significa la realización de sus elevados propósitos.

La fiesta tradicional en este año, pues, no pasará triste para el vecindario infantil falto de recursos. Y los niños bonaerenses, hijos de padres de diversos matices políticos, celebrarán regocijados la Navidad sin que ningún motivo egoista les haga recordar que sus progenitores militan en campos opuestos. Nueva nota esta que en un solo brochazo condensa las reales finalidades patrióticas del partido Radical.

Y nadie podrá negar de buena fé, que saber estimular la fraternidad de la familia argentina, destruyéndole desde su tierna edad prejuicios hereditarios, es hacer obra nacional.

SERVICIO TELEGRAFICO EXCLUSIVO

El mercado internacional de trigo

PRECIOS MUY FIRMES

La cosecha de Australia vendida a Inglaterra

Esperanza en la cosecha argentina

PARIS, Diciembre 24 (3 p. m.). — La preocupación del momento es el encarecimiento de la carne, asunto que sigue a la orden del día en los centros comerciales.

Parece indudable que el gobierno procura una solución satisfactoria, pero la prensa se mantiene pesimista, previendo grandes dificultades para un porvenir próximo.

El mercado internacional de trigo se mantiene muy firme, constándome que hay una fuerte demanda, la cuál no podrá ser satisfecha.

He entrevistado esta mañana a varias personalidades del comercio [illegible]a, entre ellas al personal superior [illegible] Español del Río de la Plata.

La información general coincide en la escasez de cereales que irá necesariamente acentuándose.

Causa malestar la noticia de que Inglaterra adquirió todo el trigo de Australia.

Es muy pequeña la parte que no irá a la metropoli.

Esto contribuye a agravar el problema, tanto más si se tiene en cuenta que ello no satisface la totalidad de las exigencias del mercado.

La única esperanza en el momento actual es la cosecha argentina, la que se prevé que será vendida a muy altos precios.

Reina incertidumbre con respecto al transporte, pero el gobierno afirma que se preocupa del problema y habrá de resolverlo favorablemente.

El monopolio del azúcar

Manejos de un sindicato

PROTESTA DEL PUBLICO

ALZA CONSIDERABLE DEL ARTICULO

RIO JANEIRO, 24. — El monopolio del azúcar, por un sindicato especulador y los altos precios a que ha llegado este artículo de primera necesidad, constituye un problema y grave para el Brasil y es objeto de serio estudio por los poderes públicos. El clamor entre este estado de cosas es general y asume ya grandes proporciones.

Y este monopolio, que tantos perjuicios ocasiona a la masa consumidora, no afecta sólo a la población de la capital, sino que se ha hecho extensivo a Pernambuco y a Campos, creando también a sus habitantes una situación anómala.

La acción de este sindicato monopolizador es tanto más digno de censura que no hay razón alguna de ningún orden que justifique el alza del azúcar, pues este producto abunda.

En prueba de esto, se cita la existencia del artículo en varias ciudades.

Así, por ejemplo, sábese que Río Janeiro dispone actualmente de un stock de 319.681 bolsas, Pernambuco de 2.213.000 bolsas y Campos de 100.000 bolsas.

Además, se estima en 200.000 el número de bolsas repartidas en los almacenes de la capital y en 800.000 en el resto del país.

Como se ve por estas cifras, la protesta pública está perfectamente justificada, y el gobierno tendrá forzosamente que intervenir para poner término a una especulación escandalosa que causa enormes perjuicios a las clases trabajadoras.

EL DIA POLITICO

La convención demócrata

Interesantes informaciones

Mientras en los círculos que se dicen bien informados se continúa sosteniendo la existencia de un convenio preexistente a las negociaciones en trámite, el doctor Lisandro de la Torre al ser interrogado sobre un detalle referente al asunto, habría dicho textualmente: La fórmula del partido demócrata progresista saldrá de su convención.

Esto importa negar en absoluto la exactitud de los rumores en circulación y tiende a desvirtuarlos el entredicho en que se ha colocado a la delegación del partido conservador, la que intervendrá o no en la asamblea del 25 del corriente, según fueran los resultados de las negociaciones que se tramitan.

La tendencia en las filas demócratas, o mejor dicho, entre sus dirigentes, hasta la hora presente, es prescindir en absoluto del negociado y proceder a la designación de cuarenta delegados por Buenos Aires o sea el tercio del duplo de los electores que le corresponde elegir; pero esta tendencia se encuentra combatida por los que entienden que, sin el concurso del partido conservador de Buenos Aires, la lucha es imposible.

Se piensa que si intervienen en la convención los ciento veinte delegados del partido conservador, pueden éstos influir en mayoría decisiva en la designación de la fórmula presidencial, pues los delegados de otras provincias harían causa común con aquéllos.

En la junta nacional demócrata la mayoría, según se nos ha informado, y a la que la comisión especial compuesta por los señores Roca, Hernández y Linares, deberá dar cuenta del resultado de sus gestiones, existe una mayoría hecha en el sentido de proceder a la designación de los cuarenta electores netamente demócratas, dejando así de lado la representación conservadora.

Hemos recorrido los hoteles a la caza de convencionales demócratas, y sufrimos idéntica desilusión a la que habrán experimentado los dueños de esos establecimientos creyendo tenerlos repletos de huéspedes.

El cálculo era fácil. Trenes y vapores debían volcar 400 representantes del interior de la república, de los 600 que constituirán la convención de mañana. Sin embargo, hemos tropezado con muy pocos, y esos pocos a quienes interrogamos sobre candidatos, no saben una palabra de lo que pasa, ni lo que van a hacer, ni por quién van a votar.

Se encuentran en la mayor de las desorientaciones e ignoran la actitud que van a asumir.

No nos atrevemos a decirles la impresión que nos sugería tal estado de ánimo, pero nos formulamos unas preguntas: ¿Pero qué representan, entonces, estos ciudadanos? ¿Con qué opiniones llegan de tan lejos, si ellos han de inspirarlos en lo que les digan los metropolitanos? ¿Las provincias, entonces, no piensan por sí, y no tienen rumbos definidos ni soluciones que aportar para un acto tan trascendental?

Evidentemente, no. Reina el caos y la confusión.

Además la mayoría de los convencionales no vendrán. Las excusaciones son numerosas y se nos asegura que los claros se llenarán a último momento con suplencias, cuyos nombramientos se harán telegráficamente, a nombre de personas residentes en esta capital.

La provincia que marcará el record de inasistencia es La Rioja. Por allí no viene ni vendrá nadie. El senador González que es y no es demócrata, teme que se produzca alguna escisión en el conglomerado que dirige, y no asistirá a la convención con sus adictos. El grupo que acaudillara el ex diputado García, y hoy sigue las inspiraciones del diputado Jaramillo, tiene todavía nostalgias del bloque, y han advertido que se disgustarán seriamente si se hace acto de adhesión oficial a la convención.

De Catamarca hay dos presentes en la capital, los señores Vergara y Sotomayor. El resto viene retrasado, según se nos dice, y si tomaron el tren de esta noche, podrán encontrarse el domingo en la capital.

Los de Mendoza y Jujuy aún no han llegado. Estas son las delegaciones más interesantes, pues se les atribuye actitudes definidas de indisciplina.

Ellas son las que plantearán su disidencia fundamental respecto a las representaciones de la capital federal, Santiago del Estero Santa Fe y el tercio de Buenos Aires si se nombra.

De esta información se infiere que la junta nacional del partido demócrata se encuentra profundamente trabajada por las dos tendencias que hicieron explosión en la última asamblea celebrada y en que, por gran mayoría, fueron rechazadas las proposiciones del señor Ugarte.

Se observa, sin embargo, un cierto optimismo dentro de las filas conservadoras, donde se afirma que tarde o temprano, por uno u otro medio se llegará a un avenimiento, aún cuando éste imponga dolorosos desgarramientos.

Por su parte los miembros de las comisiones especiales manifiestan que las negociaciones continúan porque aún no se ha llegado a una solución manteniendo la más absoluta reserva respecto de las bases en que aquéllos se fundan.

Por una y otra parte se teme que la convención de mañana no pueda sesionar en quórum, aún en el caso de que los demócratas resolvieran designar el tercio correspondiente a la minoría de la representación de Buenos Aires. Esto no obstante, los demócratas continúan trabajando empeñosamente, a fin de que la asamblea no fracase y para alcanzar en ella la mayoría necesaria para la proclamación de la fórmula presidencial.

De cualquier manera, la convención de mañana nos promete un edificante espectáculo y podría adelantarse que sus resoluciones no serán acatadas por lo que se llama la fuerza electoral del partido.

Un conocido político de actuación activa en los últimos días, ha manifestado anoche, en forma terminante y absoluta, que él no está dispuesto a aceptar las combinaciones relacionadas con la fórmula demócrata, si se hace abstracción de su personalidad.

Que tampoco está dispuesto a sostener una parte considerable de las erogaciones del partido demócrata, si en lo pertinente a candidaturas quedase relegado a un plano inferior.

Planteada la situación en estos términos precisos, es dado afirmar qué desgarramientos ruidosos habrán de producir antes de pocas horas.

✿ ✿ ✿

UN FRUTO AGRIO

Se recuerda aún el júbilo con que los demócratas celebraron el triunfo electoral de Catamarca. Hicieron, en torno de aquella conquista, tanto ruído, que ellos mismos se sugestionaron, sin recordar la honda filosofía de aquel dicho popular que aconseja no dar más, por el pito, que lo que el pito vale.

El triunfo de Catamarca, como no podía menos que suceder, ha dado a los demócratas un fruto agrio. Después de ayudar los demócratas al señor Correa, para alcanzar la gobernación, resulta que el flamante mandatario, olvidando el favor, muestra la garra, volviéndose contra los mismos que amamantaron su candidatura.

La situación de Catamarca, en efecto, se ha puesto del lado del gobernador Ugarte y sus convencionales a la asamblea de mañana tienen orden expresa de no concurrir a ella si antes no se complacen las exigencias del mandatario de Buenos Aires.

La actitud es muy significativa. Muestra lo que valen ciertos triunfos, el aquilatamiento de las convicciones de muchos políticos del interior y otra cosa muy importante: el valor de ciertas incorporaciones cuando las fuerzas políticas que sirven de núcleo no tienen orientación definida y les falta la cohesión que nace de convicciones sinceras, circunstancias ambas que hacen posibles combinaciones políticas semejantes a la que acaban de hacer los oficialistas de Catamarca.

✿ ✿ ✿

REUNION DE CONSTITUCIONALES

Hemos adelantado la situación en que se hallan los dirigentes del partido Constitucional a la expectativa de que radicales y demócratas den a conocer sus fórmulas respectivas para la futura presidencia.

Sin embargo, ayer se ha llevado a cabo una reunión de cierta importancia. En esa reunión hubo cambios de opiniones. Prevaleció la de convocar a la junta de gobierno, tan pronto como demócratas y radicales proclamen los nombres de sus candidatos.

✿ ✿ ✿

JUGUETES

Quién sabe cuántos propósitos siniestros se ocultan en el reparto de juguetes, que harán los comités radicales a los niños pobres de la ciudad. ¿Serán preparativos de una revolución? ¿Le tocará alguna muñeca a la niña de la "sedición" salteña? Procuraremos averiguarlo, para justa satisfacción de la opinión socialista e "independiente", que por medio de sus más notorios órganos de publicidad se muestra realmente preocupada. El socialista dice claramente que se trata de una impúdica compra de votos; otros, en cambio, acuden a las más puras y clásicas fuentes de la ironía para aminorar la decisiva influencia de los polichinelas y de los caballitos sobre el electorado.

Mientras tanto, los demócratas progresistas se preparan para jugar a las convenciones Como se ve, el espíritu de Navidad reina por igual en todos los partidos políticos. Admirable virtud del aniversario sagrado: los radicales, en prenda de paz y de amor al prójimo, han escogido los mejores cajones de juguetes para enviarlos al teatro Coliseo:

Tengan, pues, los chicos su rato de alegría; y los grandes, si pueden, un momento de buen criterio, que les permita contemplar sin gestos agrios un inocente regalo de caramelos. Esa sencillez de alma, a modo de felices pascuas, será nuestro voto y augurio; ojalá nos escuchen algunos, y sepan no malgastar su nochebuena en vanos ejercicios de escritura, que resultan exhibiendo en cada palabra el pujo violento y la respiración jadeante del esfuerzo infructuoso.

✿ ✿ ✿

EN SAN JUAN

La política oficialista de San Juan muéstrase bastante dividida, tal vez más de lo que convenga a los intereses del gobernador.

¿A qué aspira el señor Rojas, en estos momentos en que la prensa toda del país no habla sino de candidatos a presidentes-vices por el partido demócrata progresista?

Según algunas versiones, al señor Rojas hiciéronle entrever los demócratas la posibilidad de que su nombre integrara la fórmula, pero para ello era necesario la incorporación del partido oficial del Estado bajo su mando al demócrata progresista.

La incorporación se hizo, pero, quién sabe porque causas, desde aquel día el nombre del gobernador de San Juan no figura entre los posibles candidatos a la vice.

Las circunstancias que motivaron esta actitud son fundamentales.

En primer lugar, la legislatura de San Juan considerada como fuerza política, no debe sumarse al haber del gobernador en esa materia. Eso hace peligrar un gobierno. Entonces, lo lógico es tratar de aunar las fuerzas en que se divide el electorado y si ello no es posible, pulsar bien el ambiente y quedarse con lo más importante.

En concepto de los demócratas progresistas, el gobernador de San Juan ha fracasado en su obra política y el partido que lo llevó al gobierno, hoy disgregado, no constituye ya una fuerza incontrarrestable, sino una agrupación vencida. Ante estas opiniones, que en parte han comprobado sucesos recientes, los demócratas están más bien por las fuerzas opositoras, que sumadas son la mayoría, y el abandono del señor Rojas que hoy está en condiciones de peligroso aliado.

Sin embargo, créese que los demócratas llegan tarde, porque la gran masa opositora acaba de tomar su resolución, yéndose en busca del radicalismo No queda, pues, en San Juan, otro grupo que el oficialista disidente, y ese también no parece dispuesto a ir con los demócratas, pues si hemos de estar a la actitud de su presunto jefe, diputado nacional Barrera, en la cámara ella ha sido casi siempre de acercamiento al radicalismo.

En suma, el partido demócrata está, en San Juan, en vísperas de quedarse sin gobierno y sin oposición.

✿ ✿ ✿

REYES

El órgano socialista se muestra muy molesto con la idea del comité radical de repartir juguetes a los niños.

Sostienen que los radicales resisten la supresión de los impuestos a los consumos y no se cuidan de la vivienda popular.

Olvidan que en el senado y en la cámara de diputados, los radicales han pedido la supresión total de los impuestos de abasto y sisa. Si tal iniciativa no se hizo ley fué porque los actuales aliados de los socialistas, a pesar de tener esta reforma en su programa, votaron contra su sanción legislativa.

Olvidan los socialistas que los radicales suscriben el despacho de la comisión de presupuesto suprimiendo las patentes a carnicerías, fiambrerías, panaderías y carbonerías.

Olvidan que suscriben asimismo la reducción al impuesto al petróleo: luz y lumbre de los hogares modestos.

Olvidan qué parte tomó en la sanción de la ley de casas baratas la diputación radical, especialmente el presidente actual de esa comisión, diputado Alvear.

Las pasiones pequeñas son malas consejeras y es siempre más útil al bien público un rey rey mago que un rey que rabie.

DIPUTADO NACIONAL DOCTOR VICENTE C. GALLO

Regresó esta mañana de Santa Fe el diputado nacional doctor Vicente C. Gallo.

LA GUERRA

Situación Política

La libertad de los mares y las garantías para el comercio de los neutrales, es asunto que sigue preocupando a todos los gobiernos de las naciones que se mantienen ajenas a la contienda.

El estudio de esta cuestión está interesando muy vivamente a Estados Unidos, en cuyo país se dibuja un movimiento encabezado por la Unión Panamericana con el fin de echar las bases de una liga defensiva con el concurso de todas las repúblicas latino-americanas, para proteger el tráfico marítimo y el intercambio entre países neutrales.

Hasta este momento no existe ningún acto aparente que permita suponer la acción cooperativa del gobierno de Estados Unidos en esa iniciativa de la Unión Panamericana, pero no sería imposible que esa tendencia a fundar una liga de neutrales americanos se traduzca más tarde en hechos tangibles de carácter oficial, toda vez que se vea que el pensamiento prospera y que la idea tiene bases sólidas.

Y aunque ese plan fracasara, siempre habría motivo de felicitarse de esa corriente de ideas, porque ella significa un estrechamiento de lazos entre todas las naciones americanas y el propósito acariciado por todas ellas de formar una fuerza que en un momento dado pueda contrarrestar la acción de las grandes potencias europeas, cuyos intereses a veces están en oposición con los de las Américas.

***

La guerra ha venido a demostrar una vez más las excelencias de la política colonial británica, y el gobierno de Inglaterra y el pueblo están cosechando actualmente la buena semilla sembrada en el Canadá, Australia, Indias, Antillas y el Africa.

Los antiguos legisladores de la Gran Bretaña tuvieron la visión del porvenir, y con sus acertadas disposiciones y su admirable régimen, supieron infundir en las colonias amor hacia la metrópoli, al mismo tiempo que despertar en esas posesiones de ultramar comunidad de ideales y de intereses materiales.

Y en estos momentos el mundo asombrado está presenciando los sacrificios enormes que en hombres y en dinero se imponen todas esas colonias. Más de 700.000 soldados voluntarios procedentes de esos lejanos países, se hallan combatiendo en los campos de batalla en las filas inglesas. Y como si esta contribución de sangre fuese poco, el Canadá, Nueva Zelandia y el Africa del Sur han recurrido a los empréstitos internos para hacer frente a los gastos de guerra que sostiene el imperio británico, demostrando con tan admirable conducta patriótica que las colonias son las más fuertes columnas de la vieja Gran Bretaña.

Esos descendientes de ingleses, apegados a las tradiciones de la metrópoli, herederos de sus glorias y unidos a Inglaterra por lazos indisolubles, han dado y seguirán dando pruebas magníficas del valor de la raza y de lo que puede inspirar el modelo de una sabia política. Inglaterra recoge ahora los frutos del árbol de las libertades plantado a los cuatro puntos cardinales del globo, al mismo tiempo que clavaba en lejanas y exóticas playas su bandera de pueblo conquistador.

***

Es ya notorio, pues periódicamente nos llegan informaciones de Estados Unidos, que el único país que se está beneficiando con la guerra es la patria de Washington.

Desde que se iniciaron las hostilidades, una fuerte corriente comercial explotadora se estableció, y las potencias de la entente monopolizaron para sus necesidades militares las usinas y establecimientos fabriles diseminados por la Unión.

Los pedidos de armas, municiones y víveres se hicieron por centenares de millones, y las fábricas de Estados Unidos empezaron a vomitar, como lava los volcanes, sus variadas manufacturas sobre Inglaterra, Francia, Rusia e Italia.

En estos diecisiete meses de guerra, la industria norteamericana ha hecho frente a todos los encargos de las potencias de la Entente, y los ingentes beneficios recogidos extendiéronse a los productos agropecuarios de Estados Unidos y a otros factores de riqueza.

Como prueba del vuelo inmenso del comercio exportador de la Unión, oficialmente se anuncia ahora que durante el año que terminó en noviembre próximo pasado el valor de las exportaciones se elevó a la cifra de 3.437.293.533 de dolares, contra la suma de 1.738.243.229 representada por las importaciones

La elocuencia de estas cifras podría excusar todo comentario, pero fluye de esta ligera exposición que mientras las potencias de la cuádruple reciben el auxilio poderoso de Estados Unidos, Alemania se basta para cubrir sus exigencias militares y hace frente a los pedidos lo cual revela una maravillosa organización industrial.

***

No se ha producido ninguna novedad en estas últimas veinticuatro horas que venga a modificar la situación creada entre Austria y Estados Unidos con motivo del conflicto pendiente

Como lo preveíamos, la cancillería de Viena no se aventurará a contestar al gabinete de Washington sin previa consulta a Alemania, anunciándose ahora que el barón de Burian irá a Berlín a estudiar el asunto con el canciller de Alemania, Bethmann Hollweg.

Según los últimos informes telegráficos de Estados Unidos, el encargado de negocios de Austria Hungría conferenció con Mr Lansing, y según parece la entrevista no careció de cordialidad. Es posible que las fiestas de Navidad y de Año Nuevo sirvan de pretexto a Austria para demorar su respuesta a la Unión. De todos modos, todo parece indicar que no habrá ruptura de relaciones diplomáticas, y que el gobierno austriaco hallará una formula decorosa para salir más o menos airoso del atolladero en que lo metió el comandante del submarino que hundió el «Ancona».

***

Por fin, el gobierno de Francia ha dado señales de vida en lo que afecta a la reclamación presentada por la cancillería de Washington con motivo de los actos realizados en aguas de Puerto Rico por el crucero «Descartes».

M. Briand, jefe del gabinete y titular de la cartera de Relaciones Exteriores, manifestó al embajador de la Unión en París que el gobierno espera el informe del comandante del crucero susodicho para estimar la justicia de la reclamación norteamericana relativa a la detención y registro de buques de bandera de Estados Unidos y captura de subditos austro-alemanes a bordo de esos barcos

Situación Militar

La lucha en los Vosges se hace más interesante cada día y, a juzgar por las últimas noticias, adquirirá gran intensidad antes de mucho. La cumbre de Hartmannsweiderkopf, conquistada por los franceses el 21, ha sido recuperada por los alemanes ayer, según anuncia un comunicado oficial de Berlín. Los franceses en su boletín de anoche confirman en parte la información germánica. Dada la importancia como misión del Harmannsweilerkopf era muy difícil que los alemanes no hicieran inmediatamente un esfuerzo para reconquistarlo.

Telegramas de París hacen saber que los alemanes se proponen realizar una enérgica ofensiva en la Alsacia, para lo cual están concentrando gran número de fuerzas a las

órdenes del mariscal von Mackensen, el jefe más prestigioso de Alemania después de Hindenburg. Es evidente que si los alemanes dan a un oficial de tanto mérito el mando de sus tropas en Alsacia es porque se proponen concentrar en esa región sus más poderosos esfuerzos. Los franceses se preparan, acumulando hombres y cañones, para resistir el anunciado avance enemigo.

Es bueno hacer presente, sin embargo, que esa noticia no debe ser creída sin restricciones. Con una frecuencia deplorable se reciben informaciones falsas sobre movimientos de tropas y proyectos de ofensiva. Hoy en Flandes, mañana en la Champaña y al día siguiente en la Lorena, nunca falta—por desgracia para los que seguimos a tanta distancia la marcha de las operaciones—un anuncio sobre preparativos de grandes ataques.

Despachos de Amsterdam y otras ciudades dan cuenta de haber llegado a Bélgica gran cantidad de tropas turcas destinadas a reforzar las líneas alemanas en el oeste. La versión se viene repitiendo con insistencia desde hace algunos días. Si se confirmara encontraríamos en ella un justificativo para la campaña teutónica contra Serbia. El estado mayor del kaiser, al abrirse el camino de Constantinopla, deseaba, no solamente llevar su ayuda en armas y municiones a los turcos, sino también aumentar sus recursos en material humano.

El subsecretario de guerra de la Gran Bretaña declaró ayer en la cámara de los comunes que en los Dardanelos las bajas inglesas, además de 96.000 enfermos, habían sido hasta el 11 del mes en curso, 112.000, en muertos, heridos y desaparecidos (tonto término este último con que se designa a los prisioneros). Esta alta cifra de pérdidas es lo que hace más reprochable esa inútil aventura de Gallípoli. Razón tienen los buenos patriotas británicos de protestar contra ella diariamente y en todos los tonos.

Se anuncia ahora el arribo del general Castelnau a Salónica. Dícese que va a conferenciar con el general Sarreil sobre la situación de las tropas aliadas en Grecia y la mejor manera de resistir la próxima ofensiva austro-alemana. Los imperios centrales siguen acumulando fuerzas en los puntos de la frontera griega más adecuados para iniciar una maniobra en grande escala contra las posiciones franco-inglesas al norte de Salónica. El tiempo transcurrido desde que los aliados fueron expulsados del territorio serbio ha sido de mucha utilidad para ellos, pues les ha permitido seguir desembarcando tropas, consolidar el terreno ocupado y fortificar Salónica. Ha sido ese un tiempo admirablemente aprovechado, que les ha dado la doble ventaja de aumentar sus efectivos y de elegir el terreno en donde oponerse al enemigo.

Los rusos siguen avanzando en Persia, habiendo ocupado ya Novaran y Kum, puntos situados entre Hamadan y Teherán. Esto se debe a que, en vista de la importancia de las tropas que les presentaban resistencia, permanecieron en Hamadan los días necesarios para recibir los refuerzos que el gran duque Nicolás, que sabe el valor político que ese avance tiene para su país, debió enviarles. Los persas se esfuerzan por reunir hombres suficientes para defender su capital. Para ello cuentan con la ayuda de los turcos, y especialmente de los alemanes, que no dejarán de aprovechar la oportunidad para afirmar su influencia en el antiguo imperio de Ciro, presa codiciable que se disputan desde hace muchos años Rusia e Inglaterra.

En el Cáucaso la lucha empieza a animarse, cosa que era de esperarse. Establecida la comunicación directa entre Berlín y Constantinopla, los turcos se han puesto en condiciones de activar sus operaciones en todos los frentes y aún de facilitar tropas a sus aliados.

TELEGRAMAS

DE LA MAÑANA Y DE LA TARDE

La batalla de Hartmannsweilerkopf

Lucha encarnizada

SIGUE EL AVANCE FRANCES

Iniciación de una nueva ofensiva

LLEGADA DE REFUERZO ALEMANES

PARIS, 24. — Las noticias, tanto de fuente oficial como las de origen particular que se reciben del frente de batalla de los Vosgos, acusan nuevos triunfos de las armas francesas, pues si bien se abandonan algunas de las posiciones vecinas de Hartmannsweilerkopf, por motivos estratégicos, las tropas republicanas avanzan en otras partes de ese sector y amenazan las líneas alemanas.

El último boletín oficial dado anoche, contiene los siguientes detalles de las operaciones en ese frente:

"En el Artois nuestra artillería se mostró activa en la región de Givenchy y a ambos lados de la carretera de Lila.

"En la orilla norte del Aisne bombardeamos eficazmente los convoyes y automóviles enemigos entre Condé y Nanteuil.

"En el Woevre, al sudeste del bosque de Apremont, se realizaron operaciones de minas con ventaja para nosotros.

"En los Vosgos, en el Hartmannsweilerkopf, después de varios contraataques enemigos, nuestras fuerzas del ala izquierda, que se mantenían en las faldas septentrionales, regresaron a las posiciones que ocupaban anteriormente.

"En el centro y en el ala derecha retrocedimos hacia las depresiones que quedan al sudeste de la cumbre. Más al sur retrocedimos hasta Fannedewattwiller. A pesar de todos los contraataques mantuvimos el terreno conquistado en un frente de dos kilómetros.

"En el curso de la tarde una gran tempestad de nieve interrumpió las operaciones.

"El enemigo nos bombardea violentamente en las faldas septentrionales y en la cumbre del Hartmannsweilerkopf".

NUEVA YORK, 24. — De Berlín llegan informes telegráficos emanados del Estado Mayor general alemán, relativos a las distintas operaciones realizadas en los frentes.

En lo que respecta a la última acción importante librada en Francia, en la región de Alsacia, el comunicado alemán dice lo que sigue:

"El 82 regimiento de la "landwehr" reconquistó ayer la cumbre del Hartmannsweilerkopf, haciendo prisioneros a 23 oficiales y 1.530 soldados.

"Nos ocupamos ahora en librar de enemigos la porción de trincheras en la falda septentrional, que aun ocupan los franceses.

"Nuestras pérdidas totales en le Hartmannsweilerkopf, incluyendo muertos, heridos y desaparecidos, fueron 1.100 hombres.

PARIS, 24. — El rumor de que han llegado a las líneas del norte de Francia tropas turcas parece confirmarse.

Los pilotos aviadores franceses y los espías al servicio del Estado Mayor del general Joffré han puesto en su conocimiento de que efectivamente se observa la presencia de tropas nuevas en las filas alemanas. La identificación de esos soldados se hace difícil, porque visten lo mismo que las tropas del kaiser.

Sin embargo, y teniendo en cuenta los informes remitidos de la frontera suiza, puede darse como un hecho que unos 50.000 turcos se han incorporado al ejército alemán invasor de Francia.

Este hecho justifica las opiniones de los críticos militares franceses, que aseguran que Alemania carece de hombres y ha ido a buscarlos al Asia menor.

LONDRES, 24.—Despachos de París informan que se va a iniciar una gran ofensiva francesa en los Vosgos.

La batalla de Hartmannsweilerkopf es el preludio de este nuevo esfuerzo gigantesco de Francia, para expulsar al enemigo de su territorio.

Además, esta iniciativa responde a contrarrestar la ofensiva que el ejército alemán iba a tomar en esa región, de modo que el general Joffré hará fracasar esa tentativa anticipándose a ella.

PARIS, 24. — Señálase la llegada de nuevos refuerzos alemanes a Alsacia y a la Argona.

De un momento a otro se cree se iniciará una gran batalla parecida a la que se libró en la Champaña en el mes de septiembre y que resultó tan gloriosa para los franceses.

Disolución de la misión Ford

REGRESO DEL INICIADOR A ESTADOS UNIDOS

LONDRES, diciembre 24. — "The Morning Post" comenta en términos humorísticos el fracaso de la misión pacifista que organizó el millonario norteamericano, Mr. Ford, personaje, dice el diario londinense, ávido de notoriedad y de reclame para su fábrica de automóviles.

Ese fracaso, agrega "The Morning Post" se había previsto, y nosotros fuimos los primeros en anunciarlo.

El gobierno británico ha hecho perfectamente en no dejar pisar tierra inglesa a ese industrial que quería explotar pretendidos sentimientos humanitarios.

LONDRES, diciembre 24. — Un despacho de Cristianía confirma la salida de Mr. Ford, para Borgen. Los diarios más o menos pacifistas, convertidos ahora en simples viajeros turistas van a dispersarse.

La prensa escandinava lamenta el fracaso de Mr. Ford y expone que sus intenciones eran buenas, pero carecían de oportunidad.

En el frente del Irak

Los ingleses en Kut-el-amara

Censuras al gobierno británico

LONDRES, diciembre 24. — La noticia de origen turco sobre el hundimiento de dos monitores en el Tigris, cerca de Kut-el-Amara, ha causado mala impresión en esta capital, porque demuestra que la situación de los ingleses de la Mesopotamia no ha mejorado mucho, desde que tienen que mantenerse completamente a la defensiva.

Los resultados de esa campaña han provocado numerosos comentarios adversos al gobierno. Se dice que allí, como en los Dardanelos, se procedió precipitadamente, con un desconocimiento absoluto de los recursos de los turcos.

Algunos órganos de la prensa aseguran a este respecto que el gobierno está consiguiendo con esas empresas improvisadas desacreditar a las tropas británicas y disminuir la reputación de sus jefes.

LONDRES, diciembre 24. — Por informaciones recogidas en el ministerio de la India se sabe que las tropas del general Tawnstend, que ocupan posiciones en los alrededores de Kut-el-Amara han recibido refuerzos.

Los turcos hacen inútiles tentativas para apoderarse de las defensas septentrionales de la ciudad. Los ingleses resisten enérgicamente y causan enormes bajas al enemigo. El ejército otomano se precipita ciegamente sobre las trincheras británicas. Las tropas inglesas dejan que los turcos se acerquen y cuando se hallan a poca distancia les hacen un fuego mortífero que los aniquila.

El emperador Guillermo

SE DESMIENTE SU ENFERMEDAD

El kaiser sigue trabajando

NUEVA YORK, diciembre 24. — La agencia Wolff ha trasmitido desde Berlín un radiotelegrama, desmintiendo categóricamente los rumores que se han hecho circular acerca de la gravedad del estado de salud del emperador Guillermo.

Según este despacho el kaiser no está enfermo, y solo siente el natural cansancio de la vida agitada que ha llevado desde que se inició la guerra.

Se trata de una simple depresión nerviosa. El kaiser no tiene fiebre y la dolencia de que padece, celulitis aguda, es una invención de fuente franco-británica.

El emperador se halla descansando en su palacio de Potsdam, y es inexacto que el kromprinz y los demás príncipes de la casa real de Prusia hayan venido a Berlín llamados con urgencia en vista del supuesto malestar de salud del soberano.

Los médicos que han visto al kaiser han comprobado que solo existe un agotamiento de fuerzas por exceso de actividad física, y trabajo mental, y que con un mes de reposo Su Majestad volverá a gozar de la excelente salud de que siempre disfrutó.

A pesar de las recomendaciones de los médicos, el kaiser se informa de todo. Lee los despachos del Estado Mayor y expide órdenes.

Los pacifistas alemanes

"LA LIGA HUMANITARIA"

Comentarios de la prensa francesa

PARIS, Diciembre 24. — Los diarios parisienses comentan las informaciones llegadas de Holanda relativas a la aparición del manifiesto de la Liga Humanitaria Alemana, documento que resulta un verdadero explosivo contra el emperador Guillermo y su política ambiciosa, y que demuestra, como señalan "Le Matin", "Le Journal" y otros diarios parisienses, que en Alemania existe un partido poderoso de la paz, enemigo del imperialismo y abiertamente contrario al programa de anexiones territoriales auspiciado por una parte de los políticos alemanes que son una minoría.

Casi todos los órganos de publicidad reproducen el manifiesto de la Liga Humanitaria Alemana.

Transcribo los principales párrafos de ese documento violento contra el kaiser y la camarilla militar:

"Hoy día, el nombre prusiano está despreciado por la civilización, la bandera de Prusia es un emblema de infamia.

"La caballerosidad alemana ha sido enterrada en Flandes, en Bélgica.

"Todos los hombres honrados nos odian.

"Pero así como fracasó Napoleón, fracasará también el kaiser.

"No es posible llegar a la paz hasta tanto no lo derribemos del trono que ha manchado, mientras no hayan sido ejecutados los compañeros de conspiración del verdugo."

"L'Humanité" dice respecto al manifiesto: "Todo comentario huelga y lo subscripto por la Liga Humanitaria Alemana supera a todo lo que piensa Francia del soberano alemán y de su política."

En el frente austro-italiano

Duelos de artillería

Combates en Giudicaria

ACCIONES EN PODGORA

Gran empréstito de guerra

Entusiasmo del público

ROMA, 24. — A pesar de que el tiempo no favorece las operaciones, el generalísimo Cadorna sigue ordenando la ofensiva, y día a día se señalan nuevos avances y conquista de posiciones, que si bien no son de carácter decisivo, complementan el plan de Estado mayor y servirán de base a futuras operaciones de mayor relieve una vez que mejore un poco el tiempo.

El último boletín publicado por el Estado Mayor contiene pocos detalles, pues salvo algunas ligeras acciones, todo se limita a duelos de artillería.

A lo largo de todo el frente continuaron los duelos de artillería. El enemigo bombardeó también algunas aldeas causándoles daños.

Nuestra artillería bombardeó la estación ferroviaria de Levico y los establecimientos militares y cuarteles de Tolmino.

NUEVA YORK, 24. — Por conducto de Berlín se tienen las siguientes noticias oficiales, de Viena, de las operaciones realizadas en el frente austro-italiano:

"En el distrito de la Giudicaria han habido grandes duelos de artillería.

"Rechazamos un batallón que atacó nuestras posiciones de Podgora".

ROMA, 24. — Comunicaciones de la frontera suiza dan cuenta de que en los primeros días de esta semana, han pasado en dirección al interior de Austria siete trenes llenos de heridos caídos en los últimos combates de las líneas del Isonzo.

Además, se han retirado de los hospitales de Gorizia todos los heridos graves y obligado a los civiles que aun quedaban en la ciudad en las colonias y en el extranjero en los

Todos estos fugitivos han sido asimismo internados en Austria y Hungría.

ROMA, 24. — Circula la versión de que el segundo jefe del Estado Mayor italiano, general Ferro, se dispone a salir para Albania con el fin de estudiar la situación militar y ponerse al habla con el comandante en jefe del cuerpo expedicionario, desembarcado en Valona.

De este último punto se han recibido informes comunicando que uno de los primeros actos del general en jefe ha sido ordenar la reparación de los caminos que conducen al norte de Albania, y levantar algunas obras de defensa.

La salud de las tropas italianas es buena y los habitantes demuestran afecto a los soldados.

ROMA, 24. — Apareció un decreto autorizando la emisión de un empréstito nacional. Ese empréstito devengará un interés de 5 o/o y será exento de todo impuesto.

El precio de la emisión es de 97.50.

La suscripción quedará abierta desde el 1o de enero hasta el 1.o de febrero, en el reino, en las colonias y en el extranjero en los consulados.

En algunos bancos especialmente indicados, esa suscripción estará abierta hasta el 31 de marzo.

ROMA, 24. — Toda la prensa italiana prestigia el lanzamiento del gran empréstito nacional de guerra anunciado por real decreto de fecha de mayo.

Esta iniciativa ha despertado asimismo entusiasmo en el pueblo y todo el mundo se prepara a contribuir.

Se preve a esta operación financiera un éxito colosal. Varios bancos anunciaron que se subscribirán con fuertes sumas.

De la aristocracia italiana, la industria y el comercio y las compañías de navegación se esperan grandes contribuciones.

La lucha en Persia

Refuerzos turcos para los persas

OCUPACION DE NOVARAN Y KUM

Comentarios que provoca

NUEVA YORK, 24. — Informan de Berlín que, según noticias de Constantinopla, los persas hacen grandes esfuerzos para paralizar la ofensiva de los rusos en dirección a Teherán.

El Estado Mayor otomano ha dispuesto el envío de refuerzos a Persia, al mando de unos de los oficiales alemanes actualmente al servicio de la Sublime Puerta.

AMSTERDAM, 24. — Sábese aquí, por informaciones de fuente alemana, que las tropas turcas que se hallaban en Baddad con el propósito de reforzar al ejército que opera en los alrededores de Kut-el-Amara, han recibido órdenes de marchar hacia Persia.

El total de ese contingente se calcula en 20.000 hombres.

PETROGRADO, 24.—De información oficial del anuncio de la toma de Novaran y de Kum ha causado júbilo en esta capital.

La prensa comentando el hecho, dice que es de suma importancia, pues él señala una etapa más hacia la solución de un viejo problema político de Rusia.

"Si con esta guerra, — dice un diario — no conquistamos Constantinopla, por lo menos nos estableceremos en Teherán"

(Véanse los telegramas de última hora en la página 16).

UNION CIVICA RADICAL

LAS ELECCIONES MUNICIPALES EN VILLAGUAY

NAVIDAD DE LOS NIÑOS

EL OBSEQUIO DEL COMITE DE LA CAPITAL

CONFERENCIAS DE PROPAGANDA

NOTAS DEL INTERIOR

Sobre los fraudes denunciados

Nota-contestación de la junta de gobierno de Entre Ríos

Deficiencias en la denuncia y oportunidad legal de formularla con respecto a fraudes que delatan los elementos radicales de Villaguay, y de los cuales acusan a sus adversarios en las últimas elecciones municipales, motivaron que los primeros dirigieran una queja a la junta de gobierno de la Unión Cívica Radical en Paraná, para que ésta solicitara del gobernador de la Provincia evitase que la designación de intendente de Villaguay recayera en una persona afecta a la fracción triunfante en los comicios del cinco del corriente.

La contestación de la junta de gobierno es un admirable ejemplo de los procederes del partido, y el lector se complacerá de su austera equidad leyéndola.

Hela aquí:

"PARANA, diciembre 21 de 1915. — Señores Emilio B. Poitevin, Pedro C. Miranda y Carlos Rodríguez. — Villaguay. — Distinguidos correligionarios: La Junta de Gobierno de la Unión Cívica Radical, que me honro en presidir, me ha encargado trasmitirles la resolución adoptada en las gestiones realizadas por Vds. a nombre del comité de ese Departamento, de que informa la nota del 12 de diciembre.

"Fundados en una serie de hechos que exponen y analizan en detalle, llegan Vds. a la conclusión de que el acto comicial realizado el 5 del corriente en esa ciudad, para la renovación de la Comisión Municipal, no ha revestido los caracteres de legalidad y corrección, para que el resultado numérico de las urnas pueda tomarse como la expresión de la libre voluntad popular. De ello deducen que: 'Si se debe contribuir por todos los medios a que el gobierno que ha creado cumpla su promesa, en todos aquellos casos en que el resultado del comicio municipal, sea la expresión de la voluntad popular, libre y expresamente manifestada, no puede contribuir con su silencio a que en el caso de Villaguay, esa promesa sea cumplida, por cuanto ello importaría premiar el fraude, estimulándolo en desmedro de los esfuerzos y del ideal del partido Radical.

"A esta Junta le es particularmente grato hallar en Vds. — y no podía ser de otra manera — el elevado concepto de que el partido debe procurar por todos los medios a que los mandatarios por él ungidos cumplan las solemnes promesas hechas al pueblo, y no duda que inspirándose en estos propósitos ideales, hallarán acertada la resolución que le trasmito.

"Haciendo honor a la palabra de Vds., la Junta ha formado la convicción de que los actos preparatorios de la elección han sido viciados por irregularidades y defectos que restan pureza a la legalidad del comicio; pero observa, que ninguna de las violaciones legales señaladas por Vds., ha sido documentada y protestada en su oportunidad. Así, la confección de los cuadros se ha realizado con la intervención del señor Adriano Podestá, — distinguido correligionario nuestro — quien no ha formulado observación alguna a los procedimientos de la junta empadronadora, y firmó dichos cuadros, — confiando en las afirmaciones del secretario de la misma, según Vds. manifestando esto de confianza, en todo caso será necesario imputar la falta de protesta oportuna: la negativa del señor intendente a entregar los cuadros a los comités en lucha, o a alguno de ellos, no fué tampoco protestada en tiempo, y en todo caso estuvo en manos de la comisión municipal, compuesta en su totalidad de independientes y radicales, ordenar su inmediata entrega, como lo hizo en vísperas de la elección, según resulta de antecedentes allegados por la junta para el estudio de este asunto: los fraudes intentados o ejecutados en el mismo acto eleccionario por la "Defensa Comunal", pudieron las mesas receptoras de votos, — compuestas en su mayoría de personas afectas a nuestro partido — evitarlos y reprimirlos enérgicamente, dejando constancia oficial y documentada de su comisión en el acto mismo, y pudieron los fiscales formular protestas, todo lo que se ha omitido; y por lo que hace a los votos interpuestos por el intendente a resoluciones de la comisión municipal y demoras en la ejecución de los decretos de la misma, igualmente que a la intervención de los empleados municipales en la campaña electoral, estuvo en las facultades de aquélla, tanto el uso de los recursos legales para asegurar la efectividad de sus resoluciones, como la represión enérgica e inaudita del funcionario alzado contra su autoridad y el castigo de los que, faltando a sus deberes, tomaban participación activa en la lucha.

"Es de capital importancia observar que desde hace varios meses existe en Villaguay una comisión municipal compuesta de vecinos independientes y de varios radicales, de cuya imparcialidad y corrección nadie duda, y que Vds. mismos reconocerán. Esa comisión llamada a intervenir y presidir el acto electoral, pudo y debió encauzar todo los procedimientos y actos preparatorios de la elección por las vías de la mayor legalidad.

"De estas observaciones, la junta deduce que los comités populares tuvieron participación en todos los actos preparatorios y en el comicio mismo, en forma tal, que pudieron, si no impedir en absoluto, por lo menos dejar constancias fehacientes de las ilegalidades y fraudes que se dicen cometidos, como elementos indispensables del proceso, para fundamentar conclusiones condenatorias de su validez, y que si no lo hicieron, han reconocido implícitamente su legalidad.

"Esta junta, se ve forzada a pensar que las violaciones legales y desviaciones de las normas y procedimientos que se imputan al acto comicial de ésa, no deben revestir la gravedad de vicios que produzcan una flagrante adulteración de los principios fundamentales de nuestros postulados democráticos, porque de lo contrario, sería inconcebible que las agrupaciones en lucha, la comisión municipal, el comité radical departamental y distinguidos miembros del partido, que han intervenido en diversas formas — pudiendo evitarlos, en muchos casos, — los silenciaran y legalizaran con su asentimiento.

"A falta de constancias fidedignas, que permitan apreciar hasta donde haya sido burlada la libre expresión de la voluntad popular, es necesario pensar, entonces, que otras causas pueden haber determinado la derrota de las listas prestigiada por nuestros correligionarios, e invito a Vds. y al comité radical de ese Departamento a reflexionar serena y desapasionadamente sobre ellas, para solidarizar todos nuestros esfuerzos en la tarea de removerlas.

"Por todo ello la junta ha arribado a la conclusión de que — aparte su convencimiento íntimo, de poca eficacia, tratándose de un cuerpo político — carece de elementos suficientes de prueba y de convencimiento para realizar ante el señor gobernador de la provincia las gestiones que Vds. indican, a fin de que en el caso de Villaguay no recaiga la elección del futuro intendente en una persona de la tendencia triunfante en los comicios del cinco del corriente.

"Entiende la junta que es este uno de los casos en que el partido debe prestigiar el cumplimiento de la promesa del primer mandatario de la provincia, por lealtad a sus principios y por el prestigio de las instituciones democráticas a cuya consolidación tienden todos los esfuerzos de la Unión Cívica Radical.

"Por cierto que al adoptar esta resolución, la junta no abandona a su suerte a ese Departamento, ni olvida los méritos y sacrificios de los correligionarios de ese viril y denodado pueblo. Lejos de ello la junta promete al radicalismo villaguayense su atención preferente, su acción directa y su cooperación más asidua en las tareas de propaganda y organización partidarias, y en la no menos importante de procurar su unidad, base esencial de su fortaleza y éxito en las futuras luchas.

Sin otro motivo, me es grato saludarlos con mi mayor consideración. — Dalmiro H. Basaldúa, presidente; E. Laurencena, secretario".

✿ ✿ ✿

NAVIDAD DE LOS NIÑOS

El obsequio del comité de la capital

La iniciativa que surgió en el comité de la capital para un regalo a los niños, ha ido creciendo en proporciones hasta abarcar las perspectivas de una gran fiesta. Las demandas de las secciones respectivas ha hecho necesario el aumento de regalos, cubierto en parte por donativos expontáneos de algunos y fábricas de confitería, que han ofrecido caramelos y otras golosinas para su distribución en algunas circunscripciones.

Ayer han quedado repartidos todos los vales en las circunscripciones respectivas, en donde, afiliados que designa la J. D., procederán al canje mañana, con el reparto de los juguetes.

La tarea empieza mañana a las 8 a. m. en todos los comités, y a juzgar por los partes recibidos y el entusiasmo que la idea ha despertado en las parroquias, el beneficio moral a los pequeños será extraordinario. Su concurrencia a los diversos comités ha de constituir un espectáculo conmovedor y una de las mejores emociones de la clásica fiesta que conmemora el mundo cristiano.

El doctor Le Bretón, que ha desplegado al servicio de la bella idea que le cuenta entre sus iniciadores una extraordinaria actividad, recomendó a los comités seccionales la mayor equidad en la distribución de los regalos, pudiéndose asegurar que en ellos no ha de influir para nada el pariente, el vecino y el amigo, porque los encargados de la distribución se limitarán a tener en cuenta la sola, grande y pura amistad de los niños, que, vale en mano, irán a reclamar su participación en la alegría del obsequio.

La distribución de los regalos se hará en los siguientes puntos:

Comité de la Sección 1.a, Vélez Sarsfield, 2, San Cristóbal Sud, Monteagudo 12; 3, Santa Lucía, Montes de Oca 716; 4, San Juan Evangelista, Almirante Brow 1064; 5, San José de Flores, Membrillar 83; 6, San Carlos Sud, Formosa 24; 7, San Carlos Norte, Corrientes 4042; 8, San Cristóbal Norte, Rioja 1274; 9, Balvanera Oeste, 52; 10, Balvanera Sud, Belgrano 2470; 11, Balvanera Norte, Azcuénaga 359; 12, San Telmo, Tacuarí 595; 13, Montserrat, Santiago del Estero 453; 14, San Nicolás, Rivadavia 1581; 15, San Bernardo, Araoz 223; 16, Belgrano, Mendoza 2511; 17, Palermo, Rivera 1884; 18, Las Heras, Guatemala 4491.

La circunscripción 9.a, que repartirá los regalos en su local, Bermejo 53, designó en su última sesión a los correligionarios Prudencio R. Fernández, doctor José A. Raices, doctor Obdulio Siri, Teófilo Lescurat, P. Broucas, José Minuto, U. Mazque, F. Turano, G. Cadenazzi, L. Colombo, A. Rinaldi (hijo), J. Imizcoz, T. Imonti y A. Flaiban, para que distribuyan en las distintas casas de inquilinato de la parroquia los vales para entregar a los niños juguetes y confituras.

A la lista de los obsequios hay que agregar libritos de cuentos que serán asimismo distribuídos, tales como «La pobre viejecita», «El gato bandido», «El pardillo», «Pastorcito y Juan Chao musquero», «El gato amarillo», «Simón el bobito», «El renacuajo paseador» y otros.

En la sección 18 (Las Heras), los señores Brignardello hermanos han donado 100 kilos de caramelos surtidos y el señor Santiago Palacios diez kilos de caramelos de fruta, preparándose un millar de paquetes para ser distribuidos conjuntamente con los juguetes y bombones enviados por el comité de la capital.

El presidente del comité de la capital, diputado Tomás A. Le Breton, ha recibido numerosos telegramas de felicitación de distintos puntos de la república con motivo de su oportuna y feliz iniciativa.

A pedido de los doctores **Sánchez y Acuña**, se enviará a los hospitales de Niños y Juan Antonio Fernández un gran número de juguetes que la administración de los mismos se encargará de distribuir entre los pequeños enfermos.

Todo se ha organizado con la buena voluntad y el entusiasmo que caracteriza los actos del

Partido Radical, aunque no se trata esta vez de su propaganda, sino de un paréntesis en la lucha, en honor a la Navidad, que impone en los hogares unas horas de tregua al trabajo y de expansión al espíritu. La familia rádical las aprovecha llevando a todos los niños sin distinción la alegría de un regalo, cuyo significado es para su espíritu un regocijo reconfortante, premio bien digno a los organizadores de esta fiesta de los pequeños, cuya sonrisa de gratitud es la mejor recompensa.

✡ ✡ ✡

JIRA DEL DIPUTADO ALVEAR

En los primeros días de Enero el diputado nacional doctor Marcelo T. de Alvear emprenderá una jira de propaganda radical por la provincia, visitando numerosas localidades de todas las líneas.

La jira del doctor Alvear es de una indudable importancia y la noticia ha de causar una excelente impresión.

✡ ✡ ✡

EL PADRON CIVICO

Prórroga para el cambio de domicilio

Recordamos a nuestros lectores que ha sido prorrogado hasta el 31 del corriente el plazo para solicitar el cambio de domicilio en el registro cívico de la capital, encareciendo a los interesados la urgencia con que deben realizarlo.

✡ ✡ ✡

EL ACTO DE ANOCHE

Conferencia de la circunscripción 15

En la esquina de Canning y Triunvirato se realizó anoche, como lo habíamos anunciado, la conferencia de propaganda radical organizada por la circunscripción 15.ª.

Ante un público numeroso y entusiasta hablaron los doctores Víctor M. Molina, José León Rodeyro, Francisco Bliró y Pascual Passarella, cuyos brillantes discursos fueron muy aplaudidos, realizándose eficaces críticas al elemento socialista, insincero y medrador, y a los elementos que por contraste se titulan demócratas y que aparecen a la proximidad de las elecciones como por generación expontánea, sin que respondan a una exigencia del ambiente ni mucho menos a anhelos populares.

Terminado el acto con sonoros vivas a la Unión Cívica Radical y al doctor Hipólito Irigoyen la mayoría de los concurrentes se dirigieron en manifestación al local del comité seccional, donde fueron despedidos por el señor José Lammariva, el doctor Horacio Méndez, el señor Chávez y los doctores Molina y Rodeyro, que a insistentes reclamos de la concurrencia, tuvieron que pronunciar algunas frases.

La conferencia resultó todo un éxito que honra a sus organizadores.

✡ ✡ ✡

POR LAS CIRCUNSCRIPCIONES

Hoy se reune el comité de la Juventud de la sección 8.ª, que tratará asuntos de propaganda y nombrará su delegado al comité de la capital.

—El comité instalado anoche en Villa Crespo dentro del circuito 135 y que instaló su secretaría en Acosta 1550, tiene la siguiente comisión directiva: está presidido por el señor Alfredo A. Mascías; es secretario general el señor Severo Gianino.

—En la circunscripción 4.ª se realizará el domingo próximo, a las 5.30, en Almirante Brown y Pedro Mendoza, una conferencia. Oradores: Doctores José González Pagliere, Claudio R. Pozuelo y el señor Leónidas Anastasi.

—La sección 5.ª ha organizado para el domingo dos conferencias de propaganda. La primera se llevará a efecto por la tarde, a las 5.30, en la esquina de las calles Avellaneda y Nazca. Harán uso de la palabra los correligionarios Alejandro J. Hayes, doctor Leopoldo Larco, Hipólito A. Leroux y Florentino Romero.

Por la noche a las 8.30, en San Pedrito y Rivadavia, hablarán los señores doctor Ricardo J. Davel, coronel Ricardo Pereyra Rozas y señores Sinibaldo Gutiérrez e Hipólito Leroux.

—El domingo próximo se realizará la conferencia organizada por los comités de las circunscripciones 6.ª, 8.ª y 9.ª. Este acto tendrá efecto a las 9 p. m. en Boedo e Independencia, terminado el cual se organizará una manifestación que irá hasta el local del comité de la sección 6.ª, Formosa 24.

—El Club Radical Sarmiento realizará una conferencia el jueves 30, a las 8.30 p. m., en Belgrano y General Urquiza.

—El Club Radical Maipú dará el 7 de enero una función a beneficio de su biblioteca en el salón Guanacache 4533.

La comisión de este Club femenino tiene su secretaría en Monroe 4581.

—En la sección 17.ª (Palermo) celebró reunión la C. D. de la misma, reconociéndose al subcomité "Julio Fernández Villa" (nuevo) en la forma solicitada.

—El Club de la Juventud «Agustín Rocca», de la circunscripción 17.ª, celebrará reunión de su J. D. el miércoles 29, a las 8.30, en su local Bompland 2053.

✡ ✡ ✡

BUENOS AIRES

Autoridades del comité local. — Su constitución. — El acto del domingo. — Importante asamblea cívica. — Delegados de la capital. — Los diputados nacionales doctores Delfor del Valle, Francisco A. Riú y Tomás de Veyga.

SAN ANDRES DE GILES, diciembre 24. — El domingo 26 se constituirán definitivamente las autoridades del comité local de la Unión Cívica Radical.

Con tal fin se realizará una asamblea en el antiguo local de la comisaría, donde, después que se efectúe ésta se servirá un almuerzo criollo.

Por la tarde se verificará una manifestación con banda de música a la cabeza y después de recorrer varias calles de la localidad, es congregarán en la plaza principal, donde harán uso de la palagra varios oradores enviados por el comité central.

Han prometido su asistencia para dicho día, de Buenos Aires: los señores diputados nacionales doctores Delfor del Valle, Francisco Riú, Tomás de Veyga, doctor Insúa Dorrego y el coronel Pereyra Rozas.

La manifestación será un alto exponente de la fuerza con que cuenta en este partido la Unión Cívica Radical, pues el entusiasmo que ha despertado entre los correligionarios la celebración de dicho acto, es grande.

Ultimamente se han incorporado al partido el acaudalado estanciero don Gerónimo Morgan y el distinguido y apreciado facultativo doctor Fernando C. Lillia, persona esta última que cuenta con un contingente regular de amigos, lo que ha venido a engrosar las filas del partido y a asegurar el triunfo del radicalismo en ésta.

Reorganización radical en Mar del Plata — Esperando al delegado de la provincia.

MAR DEL PLATA, diciembre 24. — El domingo próximo es esperado el delegado del comité central de la provincia, doctor Fermín Rodríguez, designado para presidir la reorganización definitiva del partido Radical de Mar del Plata.

Aparecerá un manifiesto invitando a todos los afiliados de este partido político para la gran asamblea del domingo.

Los dirigentes del radicalismo local se encuentran completamente de acuerdo en unificar su acción y de la asamblea a celebrarse ha de surgir una comisión compuesta por elementos representativos que afianzarán las incontrastables fuerzas y garantías de este comité local.

✡ ✡ ✡

ENTRE RIOS

La candidatura del doctor Blanchet. — Senaduría provincial por Colón.—

URUGUAY, diciembre 24. — Los dirigentes radicales de ésta reciben continuamente adhesiones valiosas a la candidatura a senador por Colón del doctor Blanchet.

Los demócratas de aquel departamento están cada vez más descontentos por la imposición de la candidatura del doctor López, que hasta ayer hacíales fuego. Varios caudillos demócratas aconsejan a sus elementos que voten en blanco.

✡ ✡ ✡

SAN JUAN

Despedida a la delegación radical. — El banquete. — Partida de los delegados.—

SAN JUAN, diciembre 24. — El banquete de despedida a los delegados del comité nacional fué digno remate de los agasajos tributados a los mismos durante su estancia en ésta.

Sentáronse a la mesa alrededor de 200 comensales: un público numerosísimo presenciaba además la fiesta y aplaudió calurosamente los discursos.

El doctor Federico Cantoni, presidente del comité radical de la provincia, ofreció la fiesta, contestándole el señor Atilio Larco. Hicieron luego uso de la palabra el señor Raúl Villanueva y el diputado nacional doctor Horacio B. Oyhanarte, que pronunció un elocuente brindis, terminando con un canto a la grandeza de la patria.

Recíbense numerosas y calificadas adhesiones en el comité.

Los delegados del comité nacional se preparan a regresar a ésa

✡ ✡ ✡

SANTIAGO DEL ESTERO

Asamblea radical. — Proclamación de candidatos a concejales.—

SANTIAGO DEL ESTERO, diciembre 24.— En la asamblea extraordinaria que efectuó el partido Radical, proclamó los candidatos a concejales que sostendrá en los comicios municipales que se realizarán el segundo domingo de enero.

En la lista figuran los ciudadanos ingeniero Tristán Argañaraz, Pedro Zain y Joaquín Pallas.

En el acto reinó gran entusiasmo.

INTERESES DE CORDOBA

Una plausible iniciativa del vice gobernador electo

El vicegobernador electo de Córdoba, doctor Julio C. Borda, ha enviado al directorio general de ferrocarriles la interesante carta que más abajo publicamos, sobre un problema que afecta grandemente los intereses de Córdoba.

Agregaremos por nuestra parte a las justas observaciones del doctor Borda, que la región sur está tan mal provista en sus comunicaciones, que los vecinos de Córdoba no pueden viajar directamente a cualquiera de los puntos principales de ella, sin dirigirse antes a Rosario o Buenos Aires.

He aquí la carta del doctor Borda:

"Buenos Aires, diciembre 23 de 1915.—Señor director general de ferrocarriles, ingeniero don Pablo Nogués.—Juncal 1116.—Señor director:

La región Sur de la provincia de Córdoba, servida por las líneas férreas del Central Argentino y Buenos Aires al Pacífico, no obstante estar éstas conectadas con las que llegan a la capital de la provincia, su sistema de comunicaciones es tan impropio para asegurar un servicio regular, que puede decirse que esa importante región de la provincia se encuentra desvinculada de su capital.

Los pasajeros que se sirven de las líneas del Pacífico con destino a la ciudad de Córdoba deben ir a Rosario o a Villa Mercedes de San Luis o Mackenna para llegar a Río Cuarto en el último caso por el ramal a Sampacho. El viaje a Rosario triplica la distancia y por las vías más cortas, Villa Mercedes o Mackenna se les impone a los pasajeros largas estadías en Villa Mercedes y en Río Cuarto, que a veces son de doce a más horas. Así el tiempo perdido y el gasto son grandes.

En cuanto a los pasajeros de las líneas de Venado y Firmat y pequeños ramales de Rufino y Guatimozín a Venado, por falta de combinaciones deben quedar en Río Cuarto también doce y más horas.

El regreso impone los mismos sacrificios.

El simple enunciado, señor director, evidencia la necesidad de buscar solución al problema en forma satisfactoria para los intereses de la región y es natural considerando los respetables intereses de las empresas, que deben ser cuidados solícitamente en la misma forma que deben ser atendidos los intereses públicos.

La base de las combinaciones debe darla el Central Argentino, puesto que es esa empresa la que llega a la ciudad de Córdoba y la que por su red puede poner en comunicación el Sur con el Norte de la provincia y con las otras provincias del Norte.

Estudiando con detención las combinaciones y horarios en vigor, he llegado a la conclusión que podría resolverse el problema en la forma siguiente:

Dos veces por semana, los días jueves y sábado, podría partir de Río Cuarto un tren a Río Tercero, conduciendo las combinaciones de Venado Tuero y Firmat a Río Cuarto. Aquellos trenes combinarían en Río Tercero, con el tren procedente de Rosario, que dichos días sigue hasta Córdoba.

El regreso de estos viajes podría efectuarse los lunes y viernes de Río Tercero a Río Cuarto, para combinar en este último punto con el tren directo a Buenos Aires vía Venado Tuerto, pues el domingo ya combina por vía Firmat.

Los horarios serían: de Río Cuarto, a las 3 p. m., para llegar a Córdoba a las 8.50 p. m.

Regreso: de Córdoba, a las 6.55 a. m. para llegar a Río Cuarto a las 1.30 p. m., siguiendo a las 2.20.

Fijadas así las combinaciones y horarios, el ferrocarril Pacífico haría llegar sus trenes a Río Cuarto los días jueves y sábados poco antes de las 3 p. m., y los días lunes y viernes haría partir sus trenes de Río Cuarto poco después de la 1.30 p. m.

He estudiado el sistema general de vías y sus combinaciones, puesto que es menester así proceder para evitar mayores perturbaciones y perjuicios que los que se anhela subsanar, y he llegado a la conclusión que dejo concretada. Toca ella con el inconveniente de que los días enunciados están muy próximos. Si en vez de jueves y sábado, pudiera fijarse martes y sábado, por ejemplo, sería más conveniente. La competencia y el dominio que de aquel asunto tiene el señor director, estoy seguro encontrará una solución más acertada.

Sé que el tráfico es actualmente reducido. Tal es posible que observen las empresas; no obstante la buena disposición que algunos de sus representantes me han demostrado, pero debo hacer presente a mi vez que si eso ocurre, es seguro que la causa radica precisamente en la falta de estímulo, puesto que los graves inconvenientes (demoras y gastos excesivos), tiende a debilitarlo. La buena combinación influirá positivamente para que el tráfico aumente.

Señor director: en nombre de los habitantes de las regiones directamente interesadas por la mejora del servicio de trenes, al solicitar su atención sobre este asunto expreso el convencimiento de que ha de ser solucionado pronto y bien.—Saludo al señor director con mi mayor consideración.

Censo ganadero de la provincia de Buenos Aires

La colaboración pública

Cuando la legislatura sancionó la ley de 2 de septiembre último, mandando levantar el censo ganadero, nadie discutió la bondad de la ley, pero se expresaron dudas sobre su éxito.

Los hacendados compenetrados hoy de las ventajas que le ofrecerán en la práctica la realización celosa de este censo, se preocupan hasta el punto que diariamente se dirigen en en innumerables consultas sobre los detalles relativos al cumplimiento de la ley.

Preparada la primera parte, en pocos días, quedará listo el engranaje que moverá la máquina censal en el momento de proceder a formar la base del censo.

Para que su éxito sea más completo, sólo se requiere que los hacendados pongan de su parte la buena voluntad, necesaria para facilitar la acción oficial en esta obra que está llamada a exteriorizar los progresos reales de la ganadería argentina en la provincia de Buenos Aires.

Departamento Nacional de Higiene

POR EL GOBIERNO MUNICIPAL ELECTIVO

Un núcleo de varios electores han celebrado una reunión con objeto de estudiar la forma en que podría influirse eficazmente para el pronto restablecimiento del régimen electivo en nuestro comuna. Creen ellos, en efecto, que la comisión nombrada por el P. E. sólo puede tener el carácter interino que aquél mismo le dió al ponerla en funciones, y que es ya tiempo de volver a la normalidad constitucional.

De acuerdo con estos propósitos han resuelto llevar a cabo una intensa campaña popular y presentar un petitorio a la cámara de diputados, solicitando se apresure la solución del problema municipal.

Próximamente se citará a una asamblea pública, para hacer ambiente a la iniciativa.

YACHT CLUB ARGENTINO

LA FIESTA DE AYER

El nuevo local del Yacht Club Argentino, que en reunión familiar inauguraron ayer los socios del centro y que esta noche recibirá su consagración elegante con la fiesta que allí celebrarán las Damas de Caridad, a beneficio de sus asilos maternales, es un edificio de construcción sobria y original, cuyas líneas generales llaman a simple vista la atención en el enjambre laberíntico de la dársena norte.

Su estilo acusa desde luego cierta independencia de criterio accesible a las adaptaciones propias del objeto a que el local se destina. Enhiesto en la ribera, semeja un castillo inglés dominando el vasto panorama del estuario abierto a la expansión sportiva de los socios del Yacht Club.

El área del terreno que ocupan el edificio y los jardines es de 50 x 60.

A la derecha del hall de entrada, se encuentra el salón principal, destinado a reunión y lectura para los socios. Este salón se halla tapizado de marrón obscuro, imitación cuero, y el moblaje acusa el mismo gusto inglés que domina en el conjunto.

Contiguo a este salón se halla otro de conversación, más pequeño, y en los muebles pueden verse aquí piezas de orfebrería obtenidas por los socios como premios en diferentes concursos.

A la izquierda del hall está la salita para señoras, tapizadas de verde con sillones de damasco del mismo color.

Completa la planta baja el comedor que domina al río a través de la galería de cristales que lo cierra. Sobre este frente avanza también una terraza al aire libre, con escalera, para descender al jardín.

El primero y el segundo piso constan de una salita y siete dormitorios para los socios, con todos los accesorios necesarios.

En la torre que domina el conjunto y que se eleva a 29 metros del terreno y a 34 del nivel del agua, se colocará un gran faro con destellos giratorios.

En el sótano se ha instalado la cocina, reservándose también un vasto local que puede servir para distintos objetos.

El Yacht Club piensa establecer un servicio permanente de restaurant para los socios y sus familias, que tendrán allí un sitio ideal durante el verano.

La obra se ha hecho con los planos del arquitecto Lemonier, ejecutados con mucho tino y acierto por los jóvenes arquitectos Erausquín y San Martín, quienes con tal motivo han recibido sinceras felicitaciones.

Como decimos, en la tarde de ayer los socios del Yacht Club inauguraron familiarmente el nuevo local.

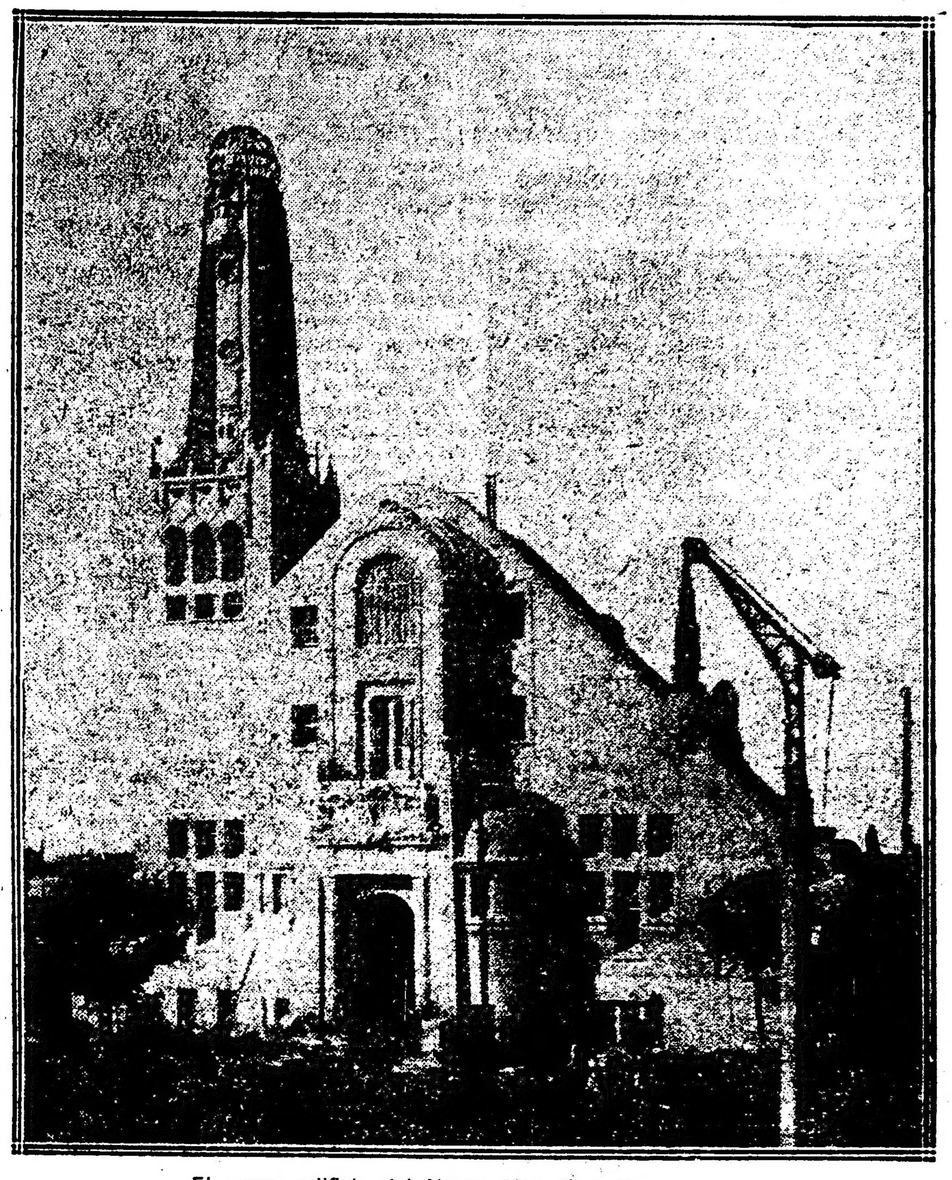

El nuevo edificio del Yacht Club Argentino

En el comedor se habían dispuesto varias mesas para el lunch, adornadas con profusión de flores.

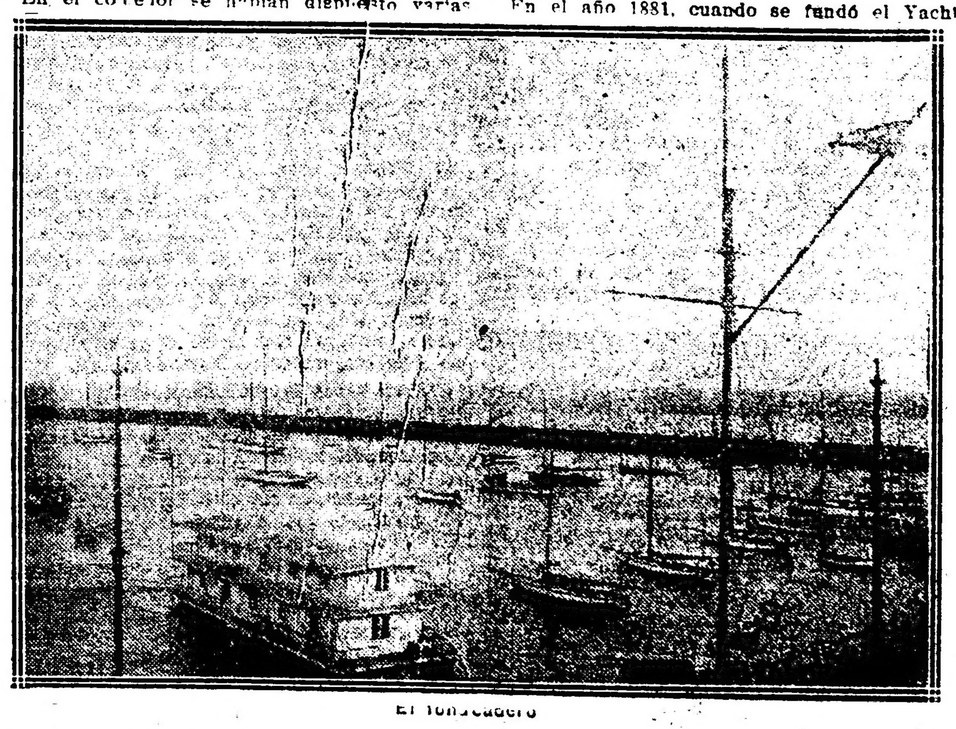

El fondeadero

Al descorcharse el champán habló el señor Federico Leloir, vicepresidente del Yacht Club en nombre del comodoro ministro de Marina que no pudo asistir. El discurso del señor Leloir, alusivo a los progresos del centro y a la importancia de la obra inaugurada, mereció grandes aplausos.

Luego hablaron el almirante Domecq García y el capitán de navío Jacinto Z. Caminos, siendo también ovacionados.

Cerró los brindis el contralmirante Vicente E. Montes, en términos no menos felices que los anteriores.

La reunión se prolongó alegre y expansiva hasta cerca de las 8 de la noche.

Esta noche se celebrará la fiesta de las Damas de Caridad. Se ha hecho para ella un vistoso embanderamiento y una profusa iluminación.

Será muy interesante el espectáculo veneciano que ofrecerá el río con sus embarcaciones iluminadas.

La asociación ha tenido la feliz idea de unir a la beneficencia el regocijo legítimo que debe sentir ante la obra que acaba de coronar

Discurso del señor Federico Leloir

Señores; señores consocios:

Tengo especial encargo de nuestro comodoro de excusarlo ante nuestros amigos y consocios; asuntos de urgencia lo han obligado a ausentarse de la capital, privándolo del placer de concurrir a esta fiesta íntima, al mismo tiempo que de trascendencia para nuestro club.

En el año 1881, cuando se fundó el Yacht Club Argentino, la primera institución de esta índole entre nosotros, seguramente esos meritorios aficionados no creyeron que este tan noble como útil sport llegara a colocarse en el grado de prominencia que ha alcanzado. Gracias, pues, al esfuerzo personal y colectivo de todos ellos, y de las comisiones que le sucedieron hasta la fecha, puede hoy el Yacht Club Argentino enorgullecerse.

El club, al concluir este pabellón, no sólo ha buscado dar comodidad a sus asociados, sino que ha querido también, al darle esta ubicación, ofrecer a la vista del extranjero que llega a nuestras costas una impresión que condiga algo más con el estado de adelanto de nuestro país.

Unicamente en las grandes naciones se practica el yachting con intensidad, y en muy pocas ha adquirido el desarrollo que tiene entre nosotros. Es necesario que todos fomentemos el gusto por este deporte, que fortifica noblemente; el país necesita familiarizar aun mucho más sus hijos con las cosas del mar y tratar en toda forma de propender al desarrollo de la marina en general. Estos son los propósitos del Yatch Club Argentino, y espera que cada uno de sus asociados contribuirá con su trabajo personal para que tenga el mayo. éxito.

Es un alto honor para nuestro club dejar constancia de que el esfuerzo de todas las comisiones ha sido noblemente secundado por los poderes públicos y por todas las autoridades a que tuvimos que recurrir, encontrando en ellos el apoyo más franco y decidido, y al inaugurar esta casa, es un motivo de singular satisfacción para nosotros tenerlas a nuestro lado. El testimonio más elocuente del interés que toma la nación en proteger y fomentar este sano y útil sport, es este fondeadero, que nos ha sido concedido por ley de la nación, gracias al empeño del autor de la misma, doctor Manuel Augusto Montes de Oca, a quien quedaremos siempre agradecidos.

Estamos hoy en nuestra casa; bebamos, pues, por nuestra querida patria y por la constante prosperidad del Yacht Club Argentino.

He dicho.

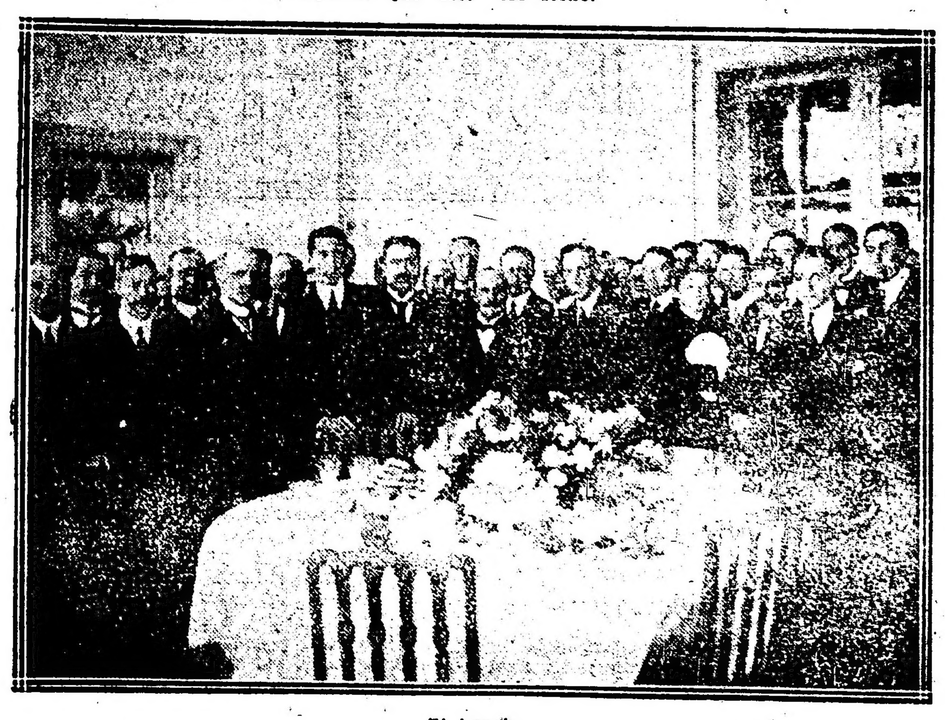

El lunch

NOTAS DE LA GRAN GUERRA

La batalla de la Champagne

Impresiones de un prisionero alemán

Un redactor del "Petit Marseillais" ha interrogado a algunos prisioneros, enviados a Carpiaña, entre Marsella y Cassis, después de la batalla de la Champagne.

Un joven aspirante a oficial del 99e de artillería alemana manifestó lo siguiente:

"Me encontraba con mi batería entre Perthes y Tahure. Sabíamos que los franceses iban a atacarnos, pero estábamos persuadidos de que nuestras posiciones eran inexpugnables. Esperábamos el choque con confianza.

"Cuando comenzó el bombardeo de nuestras posiciones respondimos enérgicamente; pero vuestros aviones hicieron una tarea maravillosa... Nos tomaron los puntos con una asombrosa precisión. En mi puesto de observación cayeron sucesivamente cinco granadas.

"El cañoneo fué infernal de nuestro lado durante ocho[illegible], reventaban dos granadas por segundo. Nuestros hombres soterrados en sus pozos de tres o cuatro metros de profundidad, estaban literalmente desmoralizados por ese fuego de infierno que lo desmoronaba todo y nivelaba el terreno.

"Mientras el cañón continuaba terrible, apercibí en el periscopio una reunión de tropas, en las segundas y terceras trincheras de vuestras líneas. Hago la consiguiente indicación y nuestros 77 tiran hacia la dirección indicada. Pero una nueva granada volteó nuestro observatorio. Luego las granadas se siguieron y los nuestros caían en medio de las trincheras revueltas. Los franceses nos estaban encima ya y nuestros cañones tiraban toda vía sobre sus trincheras.

"Con ese arrojo prodigioso se produjo la ofensiva, y cuando quisimos replegarnos en los pasadizos de nuestras trincheras derruí-

Ferdinando I.o, rey de Rumania

das, ya estábamos cercados. Imposible de fundirse o batir en retirada. Vuestras piezas de largo alcance tiraban sin interrupción sobre nuestra retaguardia, separándonos completamente de nuestros refuerzos y del servicio de los víveres. Hubo que rendirse.

"Con algunos sobrevivientes de mi batería me resguardé en un rincón de la trinchera pero un perro francés que habíanos adoptado se puso a laurar oyendo los ladridos de los vuestros, y nos hizo descubrir.

"Debo reconocer que no hemos sido maltratados una vez puestos a retaguardia de nuestro frente; al contrario, un soldado a quien dije que, desde varios días, no había comido más que conservas, sufriendo la sed, me dió café y vino. Cuando llegué a un punto de vuestro campo en que nuestra artillería pesada pudo alcanzar con granadas la crimagéneas, los gases estaban aún bastante densos para hacerme llorar".

Luego el joven aspirante a oficial alemán, agregó:

—Los franceses habían organizado perfectamente su ofensiva. Su artillería es ahora de una potencia extraordinaria y los soldados dieron prueba de una bravura sin par. En cuanto a nosotros, fuimos sorprendidos por la impetuosidad del ataque, máxime cuanto considerábamos nuestras posiciones inatacables.

—Lo mismo sucederá con vuestras otras posiciones, — le dijo entonces el interrogante.

Entonces en un sobresalto de orgullo germánico, el prisionero exclamó:

—Soy bastante alemán para creer siempre en la victoria.

Y concluyó:

—Pero debo confesar que érais más fuertes que lo que nosotros creíamos.

EL "REVEILLON" DEL PRISIONERO

Se ha difundido mucho en Francia la "institución" de las madrinas protectoras de los prisioneros de guerra.

La idea consiste en que las damas francesas tomen cada una de ellas a un prisionero como ahijado, proveyéndolo periódicamente de dinero, ropas, tabaco, golosinas, etc.

Ese parentesco espiritual permite además un cambio seguido de correspondencia, que constituye un consuelo para el desterrado, y le ayuda a alimentar la esperanza de un pronto regreso a su tierra natal.

Pero la imaginación de las damas francesas en particular, y de todas en general, nunca huelga cuando se trata de aliviar infortunios.

Aproximándose las fiestas de Navidad, se ha pensado ya en organizar el "Réveillon" del prisionero, en cuya fiesta participarían no solamente las madrinas oficiales, sino también todas aquellas que surgirían expresamente en la circunstancia.

Cada madrina remitiría una encomienda conteniendo todo lo que pudiera ser agradable al ahijado de su elección, y esto vendría a robustecer la importancia de la obra, dándole quizá la vasta organización que necesita.

Se ha publicado una lista de los campamentos señalados como los más menesterosos, y en donde no se conoce la buena fortuna de los regalos.

LA CIUDAD BLANCA—BELGRADO

Al número, ya grande, de las ciudades mártires—leemos en "Le Figaro"—hay que agregar ahora Belgrado, "la ciudad blanca", cuyo destino no ha cesado de ser trágico, pues ella ha sido tomada y vuelto a tomar muchas veces por los turcos y por los austriacos.

En 1521, Solimán II establece allí la dominación otomana. En 1688, el duque de Baviera, toma la ciudad por cuenta de Austria, pero sin saber conservar su dominio: los turcos vuelven a entrar en ellos vencedores dos años más tarde, (1690).

El príncipe Eugenio, la conquista en el año 1717, y el tratado de Passarovitz, concluído en el año siguiente confirma la posesión a Austria.

En 1739, Belgrado vuelve a caer en poder de los otomanos; y cincuenta años más tarde, el famoso general austriaco Laudon, solivianta dicha dominación. Fué aquél un hecho de efímera trascendencia: en 1791, "la ciudad blanca" cae de nuevo bajo el yugo de los turcos.

En 1806, Jorge Czerni, denominado Jorge el Negro, a la cabeza de unos tercios de griegos, esclavones y croatas, se rebela contra la Sublime Puerta, se proclama príncipe de Serbia y hace de Belgrado su capital.

Pero, en 1812, Jorge el Negro es batido y muerto por los turcos, y he ahí que Belgrado torna a ser ciudad otomana.

Miloch Obrenowitch resucita en 1815 la tentativa de Jorge Czerni, con éxito, y Belgrado se convierte otra vez en la capital de Serbia, principado dependiente de Turquía.

Llega el año 1867, y Michel, hijo de Miloch, obtiene de los turcos que evacúen la ciudad; y en 1877, por el tratado de San Stefano, la Serbia es declarada independiente.

Después de tantos y tan diversos infortunios, ¿podrá la "ciudad blanca" alimentar la esperanza de ver el fin de sus desdichas?"

LA CRUELDAD Y LAS LEYES DE LA GUERRA

Sin interesantes y de oportunidad los párrafos que a continuación publicamos, extractados de un artículo de Andre Tardieu, aparecido hace algún tiempo en París bajo el título con que encabezamos estas líneas:

"Desde luego, todo el mundo está de acuerdo — dice — para prohibir ciertas máquinas infernales de guerra, sobre todo las bombas explosivas. Pero en cada guerra nueva los beligerantes se acusan mutuamente de usarlas. En dos circulares, de 9 de enero y 17 de febrero de 1871, Bismarck alzó contra Francia esta misma acusación. Algunas veces, en la guerra de Trípoli, la lanzaron también los turcos contra los italianos.

"Hay que advertir, por otra parte, que en estas controversias, jamás se llega a fijar una verdad incontestable y reconocida por todos. Además, los países que tienen una inferioridad numérica de fuerzas demuestran un interés enorme en no privarse de destructores aparatos acabadísimos que compensen la pobreza de ejércitos. Así en 1899, la conferencia de La Haya puso en entredicho el lanzamiento de proyectiles desde los aparatos aéreos, considerando que era inhumano el autorizarlo. Pero, después de esto, la aeronáutica ha hecho los admirables progresos que todo el mundo conoce. Dirigibles, biplanos y monoplanos han llegado a ser armas seriamente temidas.

"Casi todas las potencias se han tomado, en tal sentido, su libertad. El arrojar una bomba desde un aeroplano, no produce efectos más destructores que un torpedo o una mina flotante. Y puesto que los submarinos tienen libertad para pegar de lo lindo donde quieren, ¿por qué no se ha de dejar a la aviación una libertad parecida?

"Los jurisconsultos se han preocupado y se preocupan con la resolución del problema en teoría, desde luego; pero en vano intentan darle una feliz solución. En 1911, el instituto de Derecho Internacional, que tiene gran autoridad, se limitó a declarar que "la guerra aérea está permitida, a condición de no constituir para las personas o para la propiedad del pueblo pacífico un peligro mayor que la guerra terrestre o la marítima". Traduciendo a la práctica esa fórmula general, tenemos esta otra: Cada uno es dueño y señor de sus decisiones.

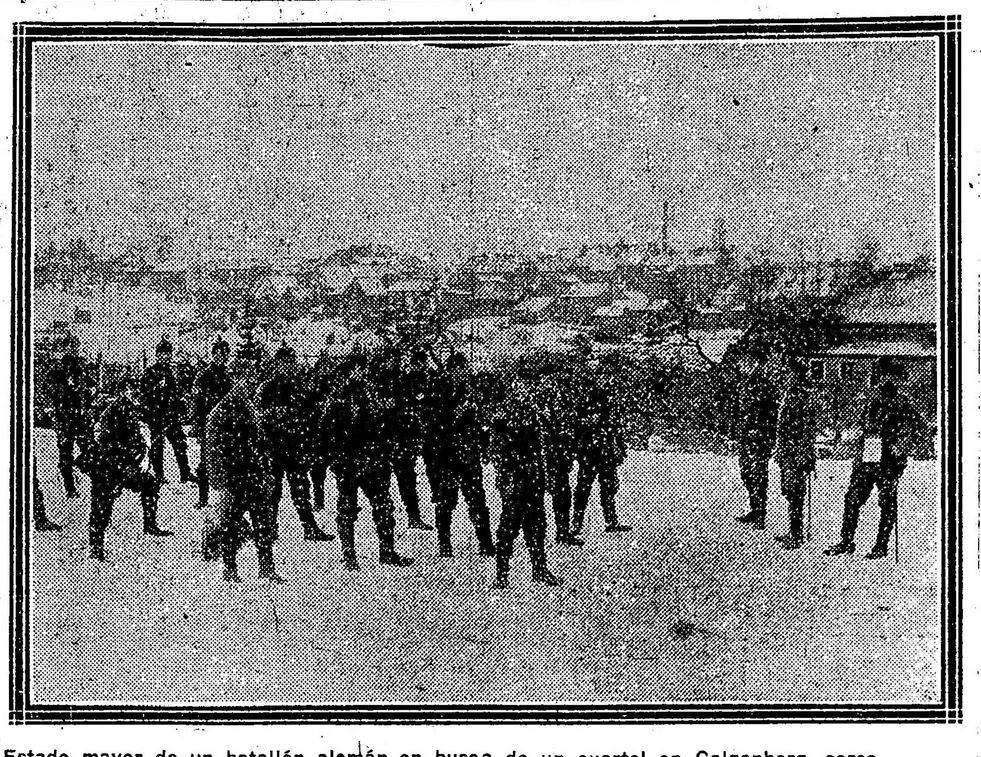

Estado mayor de un batallón alemán en busca de un cuartel en Galgenberg, cerca de Darkchmen

"Considerad el bombardeo, — agrega — que es uno de los medios más seguros para rendir una ciudad; todos los autores y todos los convenios abominan el bombardeo de las ciudades francas, sin previa notificación e invitación a rendirse o a capitular, y en las villas fortificadas, el bombardeo de ciertos monumentos, hospitales, iglesias y bibliotecas, cementerios, etc. Pero menos que en esta teoría, como en muchas otras, la teoría no se muestra de acuerdo con la práctica en la mayoría de las veces.

"En cuanto se refiere a la libertad y a los derechos más elementales de los ciudadanos no combatientes, también suele fallar a menudo la teoría. En enero de 1871, el prefecto alemán de Nancy pidió 500 obreros para reconstruir el puente de Fontenoy, destruído por cazadores franceses, amenazando con fusilar un centenar de hombres si el requerido efectivo de obreros no se presentaba inmediatamente. Tal manifestación era, sencillamente, un abuso de fuerzas.

"Lo mismo sucede con lo concerniente a los impuestos. Los ciudadanos no combatientes son casi siempre cargados con impuestos arbitrarios, en defecto de las leyes prefijadas que les colocan a salvo de arbitrariedades. En 1871, un gran número de poblaciones francesas que en razón de derecho no debieron rendir a los alemanes más impuestos que los que antes de la invasión pagaron al gobierno francés, fueron obligados a pagar, por los dos primeros meses del año, sumas iguales al sobrante de los impuestos directos multiplicado por cuatro. Nancy pagó 326.000 francos por mes; Reims, 447.000 francos. Poco después los principales contribuyentes fueron obligados a pagar el "déficit" total. Los alcaldes y los concejeros municipales fueron duramente obligados a cobrar los impuestos, todo ello sin perjuicio de las contribuciones de guerra propiamente dichas y de la indemnización final de cinco millones. Sobre todos estos puntos, sin embargo, la doctrina jurídica internacional está perfectamente establecida, es decir, que ella pesa sobre estas cuestiones.

"Es igualmente conminado por todos el pillaje cuando se hace a título de represalias. No obstante, los ejércitos de muchas naciones lo practican a sus anchas. Después de la guerra del 70, el ministro del Interior, de Francia, mandó levantar una información para establecer la cifra de pérdidas sufridas en los departamento invadidos. Esta encuesta, aunque incompleta, naturalmente, dió por resultado que el valor de títulos, objetos y muebles se elevaba a más de 264 millones. En cuanto a esto, un autor alemán ha hecho la apreciación siguiente: "Así fueron impugnados los actos que no hacían honor al nombre de Alemania, y así tienen derecho los franceses a acusarnos de brutalidad". Hay que afirmar también que ni Francia ni Inglaterra observaron mejor que los alemanes las leyes de la guerra, cuando en la expedición a la China, entraron a saco en el palacio de verano y se repartieron el botín de pillaje.

"Y en todos los anteriores ejemplos se tiene un conjunto de reglas elementales que no fueron contestados cuando se reunieron las conferencias internacionales; reglas que enseñan a los estudiantes de las universidades y a los alumnos de las escuelas militares, y que, sin embargo, casi siempre son olvidadas por los jefes del ejército.

"Hay, además, — concluye Tardieu — oficiales que pretenden que si se observan "al pie de la letra" las que viciosamente se llaman "leyes de la guerra", no se haría más que acrecentar el horror, prolongándolo. Por esto, el mariscal Moltke decía: "Las guerras más encarnizadas son las más humanas, porque son más breves". Y aunque en esta terrible paradoja puede haber mucha verdad, la conciencia se niega a admitir ciertas crueldades de la guerra".

EL "POILU" DE 1915

Ese apodo, calificativo que ellos mismos se han dado los soldados franceses que combaten en las trincheras, podría explicarse de diversas maneras. He aquí cómo lo define un periódico del frente:

Un poilu ? Cest un tas de glaise et de grésil,
Agrémenté d'un sac, aggravé d'un fusil.
Ça vous a constamment la bouffarde a la [gueule,
Cest velu comme un ours et ça n'est pas [bégueule.
Mais c'est si délicat, ce pithécanthropus,
Que ça se fait conduire au bal en autobus...
Ça mange on ne sait quand, ça vit comme un [termite ;
C'est fier comme un vidame et pur comme un [ermite ;
Cest informe, innommable et c'est couvert de [poux.
C'est votre fiancé, madame, ou votre époux.

Pero la verdadera explicación, el verdadero por qué de su origen estriba en una de esas expresiones soldadescas que tienen su equivalente en nuestra lengua cuando se quiere dar a entender que un hombre es valiente: "Il a du poil au menton", dicen entonces más o menos los soldados franceses.

Por lo que se refiere a valentía, puede verse lo que dice de ella el teniente (entonces sargento) que, en un episodio sangriento conocido, gritó: "Debout les morts !" ¡adelante los muertos!

La "cousine" Yvonne Sarcey relata en "Les Annales" las palabras de ese oficial referentes a esa bravura. Hélas aquí:

"No he visto sino dos cobardes durante toda mi campaña. Esto basta para demostrar la audacia, la impetuosa bravura de nuestros "poilus". Pero los mejores, cuando se les anuncia el ataque, sienten un estremecimiento en el corazón.... Desde que se hallan en las trincheras, todos, con conmovedora generosidad, se han despedido de la vida; asimismo, en ese minuto solemne, no hay uno solo que no experimente el sentimiento del condenado a muerte... Se les cava el semblante las mejillas empalidecen; una pobre sonrisa se dibuja en todos los labios... No queriendo dejar ver nada de lo que sienten, se sonríen con el alma angustiada; se sonríen pensando dolorosamente a los que han dejado allá... Se sonríen para dar a entender que no tienen miedo, mientras tienen frío hasta la médula... Esta malhadada fiebre dura apenas cinco minutos... De repente, los hombres recobran sus bríos, y, en cuanto oyen: "Amigos míos, vamos a tener el honor de una carga, cuento con vosotros!", ya no piensan entonces en la mamá, el hogar, el miedo, ni en la vida ni la muerte. Siéntense de súbito animados de un delirio sagrado, admirable, y, por poco que se les toque la "Marsellesa", o que un oficial se lance adelante gritando: "¡Seguidme, muchachos!", parten como endemoniados, presos del mayor entusiasmo. Y el pequeño que, un momento antes, estaba pálido de temor se convierte en un héroe. Ensarta enemigos con la punta de su rosalía (bayoneta), y da gritos de alegría; arroja granadas, apunta, tira, mata, corta los alambres de púa bajo un fuego de infierno, y sigue adelante sin preocuparse de las balas, de los obuses, ni de todos los elementos de muerte que llueven alrededor de su cabeza. Es un soldado aterrador y magnífico. Es el "Poilu" de 1915."

CUATRO CARROS DE CARBON POR UNA OBRA DE ARTE

En "La Vie Parisienne" se relata la siguiente anécdota que pone de manifiesto la escasez del combustible que reina ahora en algunos países beligerantes, al mismo tiempo que la habilidad de los comerciantes ingleses que intervienen en el suministro del mismo. Algún tiempo antes de producirse la conflagración, un conocido pintor francés había hecho el retrato al óleo de la hija de uno de los "reyes de la hulla".

El "rey" no pudo ponerse de acuerdo con el pintor sobre el precio de la obra, y ambos llegaron hasta amenazarse respectivamente con represalias judiciales, la confiscación del objeto de la contienda, etc. Por último encontraron una solución genial del conflicto que satisfacía a ambas partes. El "rey" mandó a casa del pintor seis carradas de carbón de piedra, que llenaron el sótano hasta en lo más recóndito. De modo que el pintor estuvo aprovisionado para mucho tiempo y quién sabe si además no haya realizado espléndidos negocios, revendiéndolo a buen precio.

LA CAZA DEL COBRE

Las autoridades militares alemanas se vieron en la necesidad de reglamentar severamente el empleo del cobre. Pero como algunas damas se permitían el lujo de llevar pulseras confeccionadas con restos de municiones sin haber pedido antes la autorización correspondiente, volvieron las autoridades a hacer presente a la población que el llevar tales pulceras-reliquias expone a las delincuentes a ser procesadas por hechos "criminales".

La autorización necesaria e indispensable en todos los casos, puede obtenerse en la comandancia, "entregando en cambio un peso del mismo metal, equivalente al que se emplee en la confección de la pulsera". Los metales susceptibles de ponerse de esta manera a la disposición del Estado, son: el cobre, el latón, el estaño y el plomo, en forma de manijas de puerta, canillas, baterías de cocina, vasija, etc.

Las personas que aún poseían restos de municiones, no transformados todavía en objetos de fantasía, fueron invitadas a presentarlos sin demora.

Cuando se trata de recuerdos de guerra que provengan de parientes cercanos y sobre todo de soldados muertos en el campo de batalla, la autorización de conservarlos es otorgada enseguida, pero "en las mismas condiciones de trueque".

LAS COLONIAS DE ALEMANIA

Las posesiones que Alemania poseía antes de la guerra en el continente Africano comprendían dos millones y medio de kilómetros cuadrados con una población total de doce millones.

PARA NO ATESORAR EL DINERO

El gobierno de Austria Hungría hace poco ha lanzado un manifiesto donde pone en evidencia la insensatez de acumular dinero. Extractamos el siguiente párrafo que se refiere a la circulación de las monedas de plata y de níquel.

"Quien haya juntado o guardado monedas de plata o de níquel, tiene que devolverlas a la circulación, entregándolas en la oficina de correo más próxima, o bien dándolas en pago. No hace con ello ningún sacrificio, porque el dinero en metálico no le sirve ni un comino siquiera más que los billetes de banco.

"Obrará tan solo como hombre inteligente, a quien su consciencia le ordena evitar todo aquello que en estos tiempos difíciles pueda causar cualquier entorpecimiento y entre estos entorpecimientos la escasez de la moneda para cambio no es la menor."

LOS PROFESORES UNIVERSITARIOS Y LA GUERRA

A semejanza de las escuelas superiores de Alemania, la universidad de Viena publicó la lista de aquellos profesores que se enrolaron a fin de prestar el servicio militar. En primera línea vienen, naturalmente, los miembros de la facultad de medicina de la institución vienesa, siendo el número de los que se encuentran en la guerra de unos doscientos. De la facultad de filosofía se enrolaron hasta ahora cerca de ochenta, tanto entre los que se dedican a las ciencias naturales como de entre aquellos que se ocupan de las disciplinas humanistas.

Figuran en la lista, además, varios miembros del foro.

PESCANDO EN AGUAS TURBIAS

El 15 de octubre del año pasado, Mme. David, a quien las autoridades militares habían participado el fallecimiento de su hijo, muerto en el campo de batalla, recibía desde Alger un despacho que llevaba el nombre de su hijo, informándola que se encontraba herido y pidiéndole que le enviara, poste restante, un giro de 1.500 francos.

Genéral von Tinem, antiguo ministro de la guerra de Alemania, con el príncipe-abate Max de Sajonia, y el rey Federico-Augusto de Sajonia.

Más o menos en la misma época, el señor Dreyfus recibía un telegrama igual.

El remitente de estos despachos no era otro que un tal Frédéric Vleuvignon, artista pintor, el cual ya había estado condenado por hechos análogos.

Esta vez, a pesar de la defensa de su abogado, fué condenado a cinco años de prisión y una multa de 1.500 francos.

LAS MANIOBRAS HUNGÀRAS EN 1911

En el otoño del año 1911 las maniobras húngaras se desarrollaron precisamente en los mismos terrenos que han desempeñado en esta guerra un papel de primer orden. El teatro del choque principal entre los dos ejércitos fué en aquel entonces también el paso Dukla cuya fama pasa ahora en la historia.

Abanderado de un regimiento italiano en un reconocimiento de avanzada

Las tropas alemanas de montaña en los Vosgos. Algunas se ven con sus monturas, las otras tienen sus "skis"

BIEN ELOCUENTE

Este pequeño cuadro tiene mayor elocuencia que una larga disertación.
He aquí como han crecido las valuaciones rurales, en algunos partidos de la provincia de Buenos Aires, durante un período de once años:

	1901	1904	1907	1911	1912
Bolívar	12.715.991	19.570.400	33.647.975	43.742.367	40.086.007
Bragado	11.411.150	25.993.582	31.730.500	47.249.650	36.212.545
C. Dorrego	6.988.601	11.242.310	20.912.459	27.186.196	39.637.182
F. Varela	2.911.640	4.030.640	6.197.400	8.056.620	11.726.091
G. Villegas	9.584.700	19.664.000	38.396.100	49.914.930	72.684.844
Lincoln	17.898.848	40.371.550	60.729.450	85.443.285	100.581.492
Necochea	18.114.773	24.545.651	41.729.540	54.247.285	70.316.291
Pehuajó	11.158.130	32.313.560	32.553.030	42.318.939	62.911.989
Ramallo	8.126.774	10.087.340	19.449.510	25.284.363	—
Saavedra	5.335.178	8.634.866	16.853.438	21.909.469	21.971.064
Villarino	6.761.195	10.380.904	15.587.187	20.253.343	29.329.783

LÓGICA

Merece citarse aunque sólo sea en mérito a su "novedad", la conclusión a que arriban los defensores de la conducta adoptada por los directores de "El Hogar Obrero" para con sus socios.

Sostienen dichos señores, con una lógica heroica, que sólo pagan un alto interés los que buenamente así lo quieren. Y para ello nos citan este ejemplo: si uno de los socios debe tres mil pesos, paga el alto interés a que está sujeto, pero si amortiza mil pesos, desde el día que realiza esta operación, sólo abona el interés impuesto a la cantidad de dos mil pesos. Ahora si no puede reunir mil pesos, para amortizar, o los tres mil para la cancelación, sigue "buenamente" acumulado con los intereses... o rescinde el contrato realizado "buenamente" obligado también por la institución del hogar obrero.

La lógica es aplastante y se comenta sola. Restan pura y "buenamente" los "considerandos". Shylok les llamaría plagiarios a los directores del Hogar Obrero: un gitano cualquiera les preguntaría la nacionalidad, y nosotros afirmamos que lo expuesto más arriba es: "lógica socialista"

Vida Obrera

Guardas y motormen del Anglo Argentino

Monto del personal

Cómo están retribuídos

Una interesante asociación mutualista

En favor de los hijos del personal

Excursiones a la playa de Quilmes

Personal y retribución

En estos momentos la empresa de tranvías Anglo-Argentino ocupa en carácter de guardas y motormen:

Guardas efectivos 1843; suplentes 918.
Motormen efectivos 1711; suplentes 671.

En cuanto a la retribución están divididos en cuatro categorías:

Al ingresar a la empresa y durante el primer semestre 3.50 $ diarios, sean guardas o motormen.

De los seis meses en adelante hasta 3 años 3.80 $.

De los 3 a los 10 años 4.25 $.

De los 10 años en adelante 4.50 $ diarios.

Los inspectores, 5 $ diarios.

Inspectores de categoría, 160 $ mensuales.

A partir de 1912 se produjo una disminución de personal, pues por las limitaciones de los servicios quedó reducido a las cifras antes expresadas.

Puede decirse que hasta 1913 ingresaban mensualmente un promedio de 3 a 400 personas.

Personal disponible—

Hace un par de años que no se toma nuevo personal.

Es decir, la empresa tiene siempre disponible una cantidad considerable de personas que han practicado y que sólo esperan que se produzcan vacantes, aún de suplentes para reemplazarlos.

Mutualismo—

Con el propósito de proporcionar a un gremio tan numeroso los elementos tendientes a la defensa de la salud, el actual administrador de la empresa, ingeniero Pedreali, organizó en 1908 la sociedad de socorros mutuos del Tranvía Anglo-Argentino, que tiene por objeto la formación o creación de un fondo común para auxiliar a los asociados, a sus esposas e hijos.

23.581 asociados—

Actualmente el número de los afiliados se descompone en 8852 socios, 4666 esposas de éstos; 9130 hijos menores de 14 años y 933 hijos mayores de 14 años.

Los socios pagan 1 $ mensual; las esposas de éstos 0.50 $; los hijos mayores de 14 años peso y los menores 0.10 $ mensuales.

y que vivan en el domicilio de sus padres 1

La empresa duplica mensualmente tantos pesos como número de empleados ocupa, ya que *todos ellos son socios.*

Beneficios—

La sociedad concede a sus miembros después de tres meses de haber ingresado asistencia médica y farmacia en caso de enfermedad, igual beneficio corresponde a los hijos y las esposas, los aparatos ortopédicos recetados por los médicos hasta un valor de $ 20, anteojos, subsidios diarios por el importe de la mitad del sueldo que perciben como empleados después del quinto día por el primer mes y el 25 por ciento cuando se prolongue más de 2 meses y le impida desempeñar sus tareas.

A las esposas se les concede un subsidio de 15 $ en casos de parto.

Asistencia médica—

Para el mejor éxito de la asistencia médica la sociedad ha dividido la planta urbana en 17 secciones, atendida cada una de ellas por varios médicos.

Durante el mes de Noviembre se han realizado 1261 visitas a domicilio y 5724 a los consultorios.

El promedio de enfermos oscila entre 3800 y 4000.

La obra parece bastante elevada, pero no hay que olvidarse que el total de los socios entre empleados, esposas e hijos constituyen un conjunto de 23.851, de suerte que el porcentaje es entre el 13 y el 17 por ciento.

Déficits permanentes—

A pesar de tan crecido el número de socios son más las salidas que los ingresos, en virtud de los enormes gastos que demanda la asistencia, médicos, farmacia, hospitalización y subsidios.

El lector puede apreciar en qué forma se produce ese déficit de marzo a noviembre.

Marzo 2334.35 $.
Abril 1101.30 $.
Mayo 597.65 $.
Junio 891.20 $.
Julio 2326.25 $.
Agosto 873.60 $.
Septiembre 2466.15 $.
Octubre 414.
Noviembre 1603.45.

Es que desde la fecha indicada, marzo, hubo en la ciudad un recrudecimiento del sarampión; así se explica que con todos los meses citados fueron más los niños enfermos que las personas mayores.

Hospitalización, médicos, etc.—

Luego los gastos de hospitalización son considerables.

La sociedad tiene un contrato con el sanatorio de Caride por el cual dispone en forma permanente de veinte camas, por las que abona mensualmente la suma de 2400 $, estén o no ocupadas, pero el término medio es que en el citado establecimiento se ocupan de ordinario 30 camas; en el mes de octubre se ha pagado por hospitalización 4734 $; pues además de Caride se tienen camas permanentes en el hospital italiano.

El rubro farmacia representa mensualmente de 8500 a 9000 pesos.

Médicos, 5.100 $ mensuales.
Subsidios, 3500 $.
Partos de 1200 $ a 1300.
Fallecimientos, 500 $.

Poco movimiento de empleados—

Uno de los factores que ha contribuido a que se acentúe el déficit radica en que con anterioridad a 1913, mensualmente se incorporaban a la compañía del Anglo de 3 a 400 personas, las que abonaban, naturalmente, sus cuotas a la sociedad durante tres meses sin opción a la asistencia y demás beneficios, lo que representaba una entrada de 1800 trimestrales que ahora no se producen.

No obstante ese déficit, el capital social en noviembre era de 15.608.75 $, pero en marzo de este año el capital social era de pesos 30.042.85.

El sarampión ha sido, como se ve, uno de los factores primordiales del gran desembolso.

Contribución de la empresa—

Para tener un concepto de la contribución que aporta la compañía de tranvía del Anglo Argentino, a reforzar el fondo social, no hay nada más elocuente que citar cifras: desde el 1.o de marzo de 1914 al 28 de febrero del corriente 1915, ha recibido en el concepto mencionado la suma de 118.528 $.

Desde luego la sociedad no escatima gastos a fin de obtener el inmediato restablecimiento de los enfermos. Así se explica que durante el año mencionado se hayan invertido en médicos 62.275 $; en farmacias 95.241.70; en sanatorios y hospitales 45.468.50 $; en partos 10.840; en subsidios 39.623; en defunciones 2700; en sueldos y demás gastos $ 14.200.86. Total de salidas por todos esos conceptos 270.344.06 $.

Las cuotas de ingresos de los socios solo habrán representado 128.818.90 $. Así se explica el déficit tan pronto alguna enfermedad endémica hace su aparición.

La comisión directiva—

Las autoridades de la sociedad están constituídas en esta forma: Presidente honorario, José Pedreali; presidente efectivo, Ernesto Cooper; vice, Avelino Zavala; tesorero, Marino Julikis; secretario, Arturo Frostick; vocales: Francisco Campolongo, Román N. Rodríguez, José Devita y Antonio González.

Delegados de la compañía, Antonio Rugero y Angel Roveve.

Una aspiración del señor Pedreali—

Desde los comienzos de la fundación de la sociedad de socorros mutuos del tranvía Anglo-Argentino, su creador, que en rigor de verdad, lo fué el administrador general de la citada empresa, señor José Pedreali, acarició el pensamiento de establecer una colonia a aire libre, para que los hijos menores de los empleados pudieran pasar todo un día tomando sol, aire y baños de playa, y a la vez, recrearse con juegos propios de la edad.

La iniciativa no había podido traducirse en realidad tangible, pues se tropezaba con los inconvenientes de que el río de la Plata no ofrecía una playa donde pudieran trasladarse sin mayores inconvenientes: pero en la actualidad el problema está resuelto.

Playa de Quilmes—

El sitio ha sido obtenido y designada una comisión especial para que corra con todos los arreglos necesarios a fin de organizar excursiones.

Los señores Fiorito Hnos., propietarios y consignatarios de la playa de Quilmes, personas muy conocidas por los muchos actos de beneficencia realizados, le ofrecieron al señor Pedreali, y éste lo aceptó gustoso, el uso gratuito de una extensión de terreno en comunicación directa con la costa del río.

Esa cesión la hacen generosamente por algunos años los citados caballeros, con la intención de favorecer a los hijos de los empleados tranviarios en un paraje ideal donde esos niños podrán resarcirse de los inconvenientes que comporta la vida de la ciudad y en casas donde las comodidades son limitadas.

El señor Pedreali se ha apresurado a levantar en el paraje indicado las instalaciones que en un momento dado, cambio brusco de tiempo, sirvan de refugio, amén de gimnasios, hamacas y demás elementos para que la gente menuda se divierta a sus anchas.

Las excursiones—

Los trabajos en ese sentido están en vías de terminarse, lo que permitirá iniciar las jiras el domingo 5 de enero.

Ya existe una comisión que tiene a su cargo todo lo pertinente a la organización de las excursiones.

Se ha comunicado al personal en qué forma se realizan.

El primer turno corresponde a los menores, cuyos domicilios correspondan al radio que abarca las estaciones Salta, Caseros, Constitución y Barracas.

Segundo turno, domingo 13 de enero a los de la zona Flores, Bella Vista, Rivera y Alvarez Thomas.

Tercer turno, domingo 20 de enero: los de las estaciones J. Newbery, Caridad, Caballito y Vail.

Cuarto turno, domingo 27 de enero: estaciones Portones de Palermo, Recoleta, Costa Rica y Las Heras.

Para estas excursiones los padres suscriben a sus hijos menores y un acompañante que pueden ser las madres.

En cada una se calculan que irán, como mínimum, 600.

Naturalmente, los turnos se repetirán mientras dure la época del calor.

La sociedad se ha dirigido a las empresas de La Martona, Canale, y Bagley, interesándolas para que establezcan despacho de leche, bizcochos y galletitas.

Provisión de pan—

Las grandes panaderías sudamericanas han dirigido una comunicación al gerente de la empresa Anglo-Argentina proponiendo la provisión de pan a todos los empleados con una rebaja del 10 por ciento sobre los precios corrientes al público.

Además de ese descuento las panaderías en cuestión pagan un seguro sobre la vida en caso de muerte del jefe de familia, prima que varía entre 60 y 480 $, según el número de pan consumido por semana.

A las esposas parturientas provisión gratuita de pan en la cantidad que compren de ordinario, durante dos semanas.

Por cada kilo de pan una estampilla; al tener 500 se las canjea por 15 $.

La comisión de la sociedad se ha limitado a comunicar a sus asociados la propuesta, que será aceptada, dados los beneficios que representa.

Hay que conextar el interés del obrero al de la prosperidad fabril

Afirmar que hay interés en vincular al personal de una usina a la prosperidad de la misma semeja una paradoja y una herejía. Sin embargo, "malgré" la ortodoxia de los marxistas, que pregonan en todos los casos la lucha de clases, que la fomentan, difundiendo que el enemigo es el industrial, el capitalista, la realidad tangible es que en los grandes establecimientos fabriles europeos y de los Estados Unidos gana terreno la iniciativa muy humana y bien calculada de que es menester interesar al obrero en los beneficios que reporta el conjunto de la producción, no solamente mediante la retribución en forma del jornal corriente, sino con una bonificación sobre las utilidades anuales o bien sobre los mismos salarios.

En la práctica resulta que allí donde se halla impuesto el sistema del trabajo a destajo, el obrero realiza una actividad más intensa, porque su dinamismo se acrece excitado por el deseo muy legítimo de aumentar sus ingresos.

El sistema de trabajo a destajo es un tema muy interesante y sumamente controvertido, desde luego, tiene la ventaja de acrecer la propia dignidad del obrero que no ha menester vigilancia, pues está en su interés la mayor producción y realizarla en condiciones que no dé margen a ninguna observación.

No desconocemos que en determinadas circunstancias algunos industriales de garras y espíritu mezquinos saben sacar partido ventajoso en la puja y baja del precio que abonan por cada pieza o labor terminada, pero no siempre ocurren esas expoliaciones. Ya abordaremos esta cuestión en otra oportunidad.

Al enunciar hoy esta cuestión nos guiaba un sólo propósito: dejar constancia de que LA EPOCA se propone propiciar decididamente toda iniciativa tendiente a suavizar las asperezas entre asalariados e industriales, convencidos de que, con un poco de buena voluntad, casi siempre es posible evitar los conflictos que se traducen en la huelga, arma de dos filos, muy peligrosa y contraproducente, la que de ordinario ocasiona más perjuicios que beneficios para la clase trabajadora.

Nos consta de una manera positiva que en algunos establecimientos, acaso los mejor montados y organizados, funcionan instituciones obreras que cuentan con el apoyo decidido de los industriales, vale decir, que estos cooperan con contribuciones fijas, mensualmente, para aumentar el tesoro social destinado a la defensa contra las enfermedades, los accidentes, la invalidez y el retiro por la vejez.

Nos proponemos, pues, realizar una investigación para dar a conocer cuáles son las fábricas que han tomado esas iniciativas tendientes a afianzar la conciliación entre capitalistas y trabajadores, y en cada caso daremos a conocer en qué consisten esos organismos y el estudio económico y social de cada uno.

Y no sólo nos limitaremos a anotar lo poco que en ese sentido se ha hecho en nuestro medio ambiente, sino la generalización del sistema en las naciones donde el industrialismo tiene mayor difusión y arraigo.

La prensa del día

FINANZAS SOLVENTES

Dice "La Prensa":

Pasada la guerra, pocos serán los Estados en aptitud de brindar las mismas ventajas al espíritu empresario que la República Argentina, e indiscutiblemente ninguno ha de superarla, de suerte que nos sonríe un porvenir de grandes prosperidades.

Mientras llega en el próximo período legislativo la oportunidad de discutir programas de desarrollo económico de inmediata ejecución, nos debemos concretar a lo único practicable en materia de legislación fundamental y orgánica, esto es: a pedir al Congreso un presupuesto sobrio, garante de la solvencia de las finanzas nacionales, beneficio que, a su vez, ya compensará las privaciones del presente.

LA VIDA ECONOMICA EN LAS PROVINCIAS

Dice "La Argentina":

Se sabe que la Nación gasta anualmente mucho millones en ensayos de índole agrícola y ganadera, costeando oficinas técnicas especialmente para ese objeto. Quisiéramos que, precisamente, dichas oficinas procurasen la mayor suma posible de datos sobre las riquezas regionales, y con esa base proyectaran un amplio y meditado plan de fomento en las zonas que no han conocido hasta la fecha las ventajas de su cultivo. En posesión de un plan semejante, el gobierno central, de acuerdo con las autoridades provinciales, llevaría a la práctica las ideas que venimos preconizando, porque nos alienta la firme convicción de que ellas entrañan la realización de un hermoso y noble pensamiento: mejorar la vida económica en las provincias.

OPERACION COMERCIAL
POR 8.000.000 DE PESOS

Dice "El Radical":

Los señores Devoto y Minetti, propietarios de los molinos "El Plata" y "Letizia" respectivamente de Córdoba y otros molineros de Marcos Juárez, constituyen una sociedad compuesta por 22 socios, con un capital activo de ocho millones de pesos, para explotar el molino "Córdoba", reputado como uno de los mejores del país.

La nueva razón social girará con el nombre de Minetti y Compañía. La gran empresa, por el perfeccionamiento alcanzado por la explotación de esa industria, constituirá un establecimiento modelo.

EL NUEVO GOBIERNO CHILENO

Dice "La Mañana":

Pocas veces un mandatario se encuentra con una situación político-económica que pida serenidad y estudio como el señor Sanfuentes. La crisis mundial ha repercutido en Chile planteando problemas de diverso orden que el nuevo presidente tendrá que resolver, y que pondrán de relieve las condiciones de estadista que le adornan. Y nos alegramos por Chile, la gran nación del Pacífico que es uno de los legítimos orgullos de América, porque es país de trabajo, de estudio y de paz.

INTERESES COMUNALES

Dice "El Diario Español":

Ha resultado lo que necesariamente tenía que resultar: que la comisión que no tiene otro origen que la voluntad del poder ejecutivo, no vale, como cuerpo deliberante, más que los concejos de origen electivo. Y como en las instituciones democráticas se ha de procurar que la elección sea, siempre que ello es posible, la forma de llevar a los puestos públicos y sobre todo a las corporaciones deliberantes, a las personas que deben desempeñarlos, se ha olvidado este principio fundamental del régimen democrático sin provecho alguno para los intereses que se les han confiado.

EL CALCULO DE RECURSOS

Dice "La Nación":

Como se advierte, toda la carga se ha hecho gravitar sobre el consumo, sobre las necesidades de la población; ningún beneficio industrial o comercial ha sido tocado, ninguna renta y ningún rendimiento ha sido rozado por el cálculo de recursos; toda la contribución al enderezamiento del erario se exige de los que usan o realizan transacciones con artículos de menester común.

Ese camino conduce, no a la organización definitiva y estable del régimen fiscal, no a ordenamiento de las finanzas nacionales, sino a una complicación mayor y a un desquicio más lamentable de la acción económica del estado.

INGRATITUD

Dice "Giornale d'Italia":

"Si es cierto que el gobierno inglés se atribuye el 50 o|o de los fletes de los cereales argentinos, no lo es menos de que los agricultores argentinos lo han vendido este año a precios fabulosos. Por consiguiente, hay manifiesta ingratitud".

EL "PRESIDENTE MITRE"...
Sigue y suma

Dice "Argentinisches Tagebblatt":

"Son muchos los rumores que corren acerca de un arreglo satisfactorio del incidente. Pero no creemos que la cosa vaya tan ligero.

Como conocemos al gobierno inglés y al argentino, no abrigamos grandes esperanzas de que los intereses del país sean protegidos debidamente".

LA PRODUCCION ARGENTINA Y LA GUERRA MUNDIAL

Dice "Deutsche La Plata Zeitung":

"A propósito de la prolongación de la guerra, no está demás registrar el hecho de la Argentina; aunque neutral, contribuye en favor de los aliados con 2.027 millones de pesos. Esta contribución, si bien es cierto que es indirecta, proviene de la circunstancia de que el gobierno inglés reivindica para sí el 50 o|o de los fletes de los vagones de carga

FINANZAS

Dice "The Standard":

"Hemos presenciado un acto que constituye un desmentido para las afirmaciones hechas en la cámara por el ministro de finanzas. Un gran número de señoras, no pudiendo cobrar el importe de las pensiones a que tienen derecho, presentáronse en la casa de gobierno, pero sin poder ver al presidente de la república, a quien querían exponer su situación.

De manera que las pensiones militares están también atrasadas.

CINZANO
VERMOUTH

BIBLIOGRAFÍA

MATHEU
(por Bernardino Noguera)

Alrededor de la noble figura de don Domingo Matheu, cuya actuación en los días de Mayo es unánimemente conocida, el señor Bernardino Noguera ha bordado una novela histórica, que si bien no se destaca entre las de su índole, contiene algunos elementos apreciables.

No posee el señor Noguera el estilo flexible y correcto que exige esta suerte de especulaciones literarias. Carece de habilidad en la ordenación de los sucesos, como asimismo en el diseño de los personajes y en la pintura del ambiente. Sin embargo, muestra el autor de este libro apreciables condiciones de novelista: condiciones que, con la reflexión y el estudio y una práctica frecuente de los medios de expresión literaria, han de darnos en un libro próximo una manifestación más interesante y completa.

GARAY — FUNDADOR DE BUENOS AIRES

El doctor Enrique Ruiz Guiñazú, por encargo de la municipalidad de Buenos Aires, ha reunido en un tomo lujosamente editado los discursos, correspondencia oficial y estudios históricos que pronunciaron y escribieron con motivo de la inauguración de la estatua de don Juan de Garay, realizada el 11 de junio del corriente año. Contiene además este volumen los documentos del archivo del señor Enrique Peña, que se refieren a la personalidad y a la actuación del fundador de Buenos Aires; de modo que su lectura despierta el doble interés que supone el conocimiento de la vida del héroe, y el juicio que la posteridad se ha formado respecto al valor y a la trascendencia de su obra.

Aparte, pues, de lo que este tomo puede significar como homenaje a la memoria de don Juan de Garay, posee el mérito indiscutible de proporcionar a quienes se preocupan por el estudio de nuestros antecedentes coloniales una completa información sobre los sucesos de aquel interesante período histórico.

"LAS MANOS JUNTAS"
(Por Angel C. Cruchaga)

El poeta chileno Angel C. Cruchaga, que ha dado a la publicidad este hermoso libro de versos, posee cualidades tan estimables que, desde los primeros momentos de su lectura, se apodera de nuestro espíritu la convicción de que nos encontramos en presencia de un artista cuya obra actual es, por muchos motivos, anticipatoria de vigorosas y perdurables realizaciones.

Bien que el señor Cruchaga no haya logrado aún el dominio absoluto de la forma poética, consigue, valiéndose de vocablos adecuados y de un estilo sobrio y armonioso, producir en el espectador una honda emoción de misterio y de angustia. Su libro, lleno de notas vagas y sugerentes, causa la impresión de que el poeta que lo ha construído se conmueve en virtud de profundas incertidumbres y de un gran dolor indefinible y recóndito que pone su nota agria y rígida en los momentos más armoniosos, en las palabras más suaves, en los paisajes más espléndidos. Es un dolor de vivir, un cansancio de las cosas humanas, un gran deseo de alejamiento y de reposo... Y si a todo ello se agrega la preocupación constante por lo desconocido, el anhelo vehemente de penetrar en el alma de los hechos ignorados y la convicción de que el hombre, suspendido entre dos infinitos, no sabrá nunca su procedencia ni su destino, se tendrá una noción más o menos exacta de las características de este poeta y, por consiguiente, de su obra.

Podríamos señalar la filiación artística del señor Cruchaga y poner de manifiesto sus predilecciones literarias; pero creemos que, a pesar de las lecturas que pueden haber ejercido alguna influencia sobre su temperamento, el autor de "Las manos juntas" es un poeta originalísimo, cuya personalidad se destaca con relieve propio.

INFORMACION GENERAL

CELEBRACION DEL CENTENARIO

Prosiguen con gran actividad los trabajos que realiza el comité ejecutivo de la Asociación Patriótica Nacional, para el mejor éxito de la procesión cívico-patriótica, que se llevará a cabo el 31 del corriente para saludar el año del centenario de julio.

A las 10.30 de la noche del día citado se formará la columna en la plaza del Congreso para desfilar luego por Rivadavia, Avenida de Mayo, Salta, Libertad, Lavalle, y Esmeralda, hasta la plaza San Martín, donde se disolverá después de pronunciados los discursos alusivos.

La Asociación Patriótica Nacional ha invitado a concurrir a la manifestación a numerosos centros patrióticos y sociedades nacionales, como también ha resuelto pasar una circular a todos los comerciantes establecidos en el trayecto que recorrerá la procesión cívica, solicitándoles su adhesión a este acto patriótico, embanderando e iluminando el frente de sus respectivas casas.

Los oradores y el orden general de la columna se darán a conocer oportunamente. Varias bandas de música irán intercaladas en la manifestación.

La Asociación Patriótica Nacional recibe adhesiones para este acto, en su secretaría Rivadavia 1879.

FEDERACION REGIONAL DE OBRAS CATOLICAS DE JOVENES

Reunióse anoche el comité ejecutivo con el objeto de tratar diversos asuntos; entre otros, dióse cuenta de la constitución de las federaciones regionales de Córdoba y La Plata, que han nombrado ya sus delegados ante la federación general que tendrá su asiento en esta capital.

Procedióse después a la designación de cuatro delegados ante la federación general, quedando electos los señores Scapina, Dell'Oro, Maini, Aranguren y Barreda Mercau.

PROVINCIAS

BUENOS AIRES

Kermesse. — Cosecha. — Compromiso matrimonial. — Lotería

OLAVARRIA, 24. — La kermesse que organiza la Sociedad de Beneficencia para los días 25, 26 y 31 del corriente, 1.o y 2 de enero próximo, ha despertado entusiasmo entre la juventud y elemento social, a la que con tal motivo se le proporcionarán varias noches de esparcimiento y amenas reuniones tan necesarias para el espíritu, a la par que se hace obra útil y caritativa.

La ejecución musical estará a cargo de las orquestas de los señores Romieux y López, y de la banda municipal dirigida por el maestro Fanelli, que contribuyen a tan noble propósito con todo desinterés.

Los quioscos que se instalarán en el Centro Español, local de la fiesta, para expendio de helados y otros atractivos, serán atendidos por conocidas señoras y niñas de nuestra sociedad.

Dado el móvil filantrópico de la fiesta y los prestigio de la Sociedad de Beneficencia, las reuniones prometen revestir grandes contornos.

—Ha comenzado la recolección y trilla de la avena, alcanzando un rendimiento máximo de 50 fanegas por cuadra y mínimo de 35, siendo el grano pesado y de excelente calidad.

El trigo es también de superior calidad, calculándose el rendimiento en 20 y 40 fanegas por cuadra.

Hace más de diez años que no se veía una cosecha semejante en cuanto al rendimiento y calidad del producto.

A propósito de la cosecha, debemos anotar complacidos la acción benéfica que ejerce el agrónomo regional de esta zona, que ha desplegado una actividad encomiable en el desempeño de sus deberes, pues hace verdadera escuela práctica entre los agricultores y en el mismo terreno, que emplea como medio de experimentación para que aquéllos palpen el resultado de sus enseñanzas en la propia labor que es la mejor manera de convencer a los que han estado aferrados a la rutina y por lo mismo, se muestran reacios a los métodos científicos.

Como medio de propagar los nuevos métodos de cultivo sería conveniente que la dirección de enseñanza agrícola publicara mensualmente una revista de agricultura práctica y escrita en términos sencillos para distribuirla entre todos los agricultores del país, gratuitamente o por un módico precio, valiéndose para la distribución de la nómina que los agrónomos regionales deben tener de los agricultores de su zona.

Todo cuanto se haga para mejorar la forma de cultivos no está de más.

—Se ha concertado el enlace de la señorita Adolfina Jiménez de la sociedad del Azul con el señor Francisco Boubée, de ésta, ambos muy conocidos y de vastas vinculaciones en nuestra sociedad.

—En vista del abuso que cometen los agencieros de la lotería nacional, con motivo de la jugada del millón, sería conveniente que la autoridad competente impusiera una multa a todo el que vende billetes por mayor precio que el designado en los mismos, pues es sensible que no se respete la prohibición contenida en ellos.

Suicidio. — Accidente. — Remate-feria. — Ganadera del norte. — Cosecha. — Enfermos. — Baile social. — El templo.

GENERAL LAMADRID, 24. — Sin conocerse las causas que han determinado tan funesta resolución, puso fin a su vida la señora Teresa la Cuadra, esposa del señor Antonio Caporal. La extinta contaba apenas 22 años de edad, dejando una niñita muy pequeña.

—En el establecimiento del señor Juan Athor de este partido, en circunstancia que estaba cortando avena el peón N. Triaca, tuvo la desgracia de que la máquina cosechadora que manejaba le cortara el brazo derecho a la altura del codo.

—El acreditado martillero señor Eduardo Lagos, dió su 27°. Remate-feria, en las instalaciones de la Sociedad Rural de esta localidad, obteniendo un buen resultado.

Las ventas realizadas a pesar de la pesadez de la plaza, fueron satisfactorias.

Esta importante y acreditada casa de Remate-ferias, anuncia su 3er. remate para los primeros días del mes de febrero próximo. La tregua que se permite esta casa, es debido a la baja que se nota en las haciendas.

—Se ha dado comienzo al corte de la avena del partido, las que por el estado que presentan, prometen un buen rendimiento. Los trigos algo atrasados aún.

—Guarda cama desde hace varios días el señor Carlos Masó, gerente del Banco de la Nación de ésta.

—En los salones del centro "General Lamadrid", se verificarán los exámenes anuales de los alumnos del Instituto Fontova, con un satisfactorio éxito.

Numerosa y selecta concurrencia asistió al acto.

El profesor Fontova, al terminar el acto, nos hizo oir varias piezas ejecutadas al violín, con magistral habilidad.

—Animadísimo promete estar el baile social, que nuestra juventud realizará en el amplio salón del centro "General Lamadrid", festejando la festividad de Pascua. Pulsado el ánimo de los de 15 a 30 y hasta los de 45, se nota elevada temperatura, lo que hace presumir un brillante éxito.

—Se activan los trabajos en las obras del magnífico templo que se levanta en esta localidad, y se espera verlo en breve techado.

La digna comisión en quien se ha confiado esos trabajos, no omite sacrificios por ver terminada esa obra, y a pesar de lo difícil que se hace la recolección de fondos, se espera si no verlo totalmente terminado, al menos en condiciones de prestar sus servicios religiosos al público.

Hechos policiales — Vecino que se ausenta

LANUS, diciembre 24. — Ayer, a las 9 de la mañana, entraron ladrones en la casa Felipe Llavallol 631, domicilio de la partera señora Blasia Bordonello. Se llevaron varias alhajas, un revólver y otros objetos varios.

—Se ausenta definitivamente de este pueblo el vecino don Juan de la Cruz Posas, uno de los iniciadores del movimiento pro autonomía comunal de Lanús que por haber sido constante defensor de dicha causa y el hecho también de ser afiliado al radicalismo, se le obstruye continuamente en la profesión de escribano provincial y con otras injusticias bien marcadas por cierto.

Fallecimiento muy lamentado — Diversas — Viajeros

LAS FLORES, diciembre 24. — Hondo sentimiento ha causado en este vecindario el fallecimiento del antiguo y caracterizado vecino de ésta señor Angel Bari, acaecido en esa capital. Sus restos fueron traídos a ésta e inhumados en el cementerio local, acto al cual concurrió todo lo más selecto y representativo de Las Flores, lo que ha puesto en evidencia las grandes simpatías con que el extinto contaba en ésta. El comercio local se adhirió al duelo entornando sus puertas durante el acto del sepelio, haciendo lo mismo la colectividad italiana, de la cual el extinto era presidente honorario, siendo además vicecónsul de Italia en ésa. En nombre de dicha colectividad hizo uso de la palabra en el acto del sepelio el presbítero doctor Olimpio Tortá.

—Son numerosas las familias que han solicitado localidades para la velada cívica con que el comité de la juventud "Dr. Horacio B. Oyhanarte" proclamará públicamente sus nuevas autoridades.

—Mañana el conservatorio "Lurbes" dará un concierto en el teatro Español a beneficio de los niños pobres de ésta.

—La sociedad italiana XX Settembre, prosigue con actividad los trabajos iniciados para las romerías del 1o. de año.

—Para ésa, los señores Leandro M. González, Juan Frontini, Manuel Portález y Juan Carlos Dantiacq.

—Para Florencio Varela, el señor Juan Aquilano, su familia y sus señoritas hermanas Rosa y Clotilde.

sus señoritas hijas, y los señores Alfredo Sivori, David Fiore y Angel Basile.

Sorteo.—Obras suspendidas.—El intendente en en la política—

MORON, 24. — El domingo 26, a las 4 de la tarde, se reunirá el concejo deliberante, a fin de efectuar el sorteo de presidentes de comicio y sus respectivos suplentes, para las elecciones del año próximo.

—Desde hace dos meses se encuentran paralizadas las obras de pavimentación que se realizan en algunas calles, con el consiguiente perjuicio para los vecinos, debido a que el tráfico está interrumpido.

—El señor Grant, intendente de este pueblo ha convertido la Municipalidad en un comité conservador, pues se reune todas las noches con los caudillos, quienes le informan de la marcha del acaparamiento de libretas y otros asuntos, al mismo tiempo que reciben órdenes.

No será difícil que dentro de poco tiempo, veamos la Municipalidad convertida en un garito, como El Silencio y La Quebrada, que funcionan con el beneplácito de las autoridades y hasta con su presencia.

El padrón electoral. — Medida de los radicales

SAN JUSTO, 24. — Coméntase favorablemente la actitud de los fiscales del partido Radical, los que en la depuración del padrón electoral tacharon de él a unos ciento cincuenta ciudadanos que figuraban como vecinos de ésta y que en realidad residen en Buenos Aires. El período para dicha depuración quedó definitivamente cerrado.

Los inscriptos en el padrón. — Kermesse

BOLIVAR, diciembre 24. — Terminó el plazo acordado para interponer los reclamos ante el comisario de Padron, habiéndose anotado setecientas diez reclamaciones, por omisiones, errores, etc

—El domingo se inauguró la kermesse de beneficencia en el salón municipal habiendo estado bastante concurrida, bailándose hasta la 1 de la mañana.

Donativo. — Romerías

BAHIA BLANCA, 24. — La casa Meyer y compañía donó al hospital regional mil pesos en ocasión de las fiestas de navidad.

—Hoy darán principio las romerías españolas; en la colectividad reina entusiasmo.

Fiestas patronales. — Escuela profesional de mujeres. — Juzgado de paz. — Teléfono

LOMAS DE ZAMORA, 24. — Una comisión de damas, secundada por un grupo de caballeros, ha tomado a su cargo la organización de las fiestas patronales que en honor de Nuestra Señora de La Paz, tendrán lugar el mes próximo.

Entre los números del programa figuran un corso de flores, una gran velada en el teatro, donde un coro de cien señoritas cantarán un himno a N. S. de La Paz, y varios festejos populares.

—La comisión de damas de la Escuela Profesional de Mujeres, se ocupa de la preparación de las fiestas que anualmente celebra para año nuevo y día de Reyes.

Las fiestas tendrán lugar en la quinta de Moreno.

—La Suprema Corte ha otorgado licencia por un mes al juez de paz titular, don Julio T. Tomaszenisky. Se ha hecho cargo del despacho el juez suplente, señor Aquilino Echagüe.

—El servicio telefónico prestado por la Unión Telefónica es en extremo deficiente y provoca generales protestas.

Sería de desear que con motivo de la inauguración del edificio que la compañía ha hecho construir para la oficina local, se subsanen las deficiencias actuales dado que las excusas que dan por el mal servicio, es la falta de comodidad en el local que actualmente ocupa la oficina.

Jefe del Registro Civil. — Baile en el club Juventud y Progreso

VICTORIA, 24. — Ha sido nombrado jefe del Registro Civil de la localidad el escribano señor Manuel Mujica.

—Esta noche festejará como de costumbre, su IV aniversario el club social Juventud y Progreso, con un baile que, dados los prestigios de esta institución, estará muy concurrido.

—Muy mejorado de su enfermedad el vecino don Salvador Esquiano.

La máquina. — Original junta de reclamos

SALADILLO, 24. — Coméntase la designación hecha por la junta electoral de la provincia de las personas que deben formar aquí la junta de reclamos en la reapertura del padrón provincial. Se ha designado "por rara casualidad" a tres ausentes que, naturalmente, no desempeñarán su cometido. Los nombrados son: Profesor Ogando, que hace años no vive aquí; farmacéutico, señor Juan S. Giacosso, que hace años vive en la Capital Federal; farmacéutico, señor Rodolfo Ledesma, que vive en la Capital Federal.

Sin usar de suspicacia, se juzga que esos nombramientos son hechos así para impedir que el municipio quede en condiciones de elegir sus autoridades comunales y hacer así perdurar el estado de acefalía sin que aparentemente se pueda decir que legalmente no se hizo lo posible para regularizar la situación.

Es un nuevo caso de viveza de la máquina electoral ugartista.

Medios de comunicación — Exámenes y examinadores

TRES ARROYOS, diciembre 24. — El vecindario de la estación Copetonas, compuesto de comerciantes, agricultores y hacendados, se reunió en asamblea, resolviendo gestionar la instalación de la línea telefónica que les permita comunicarse con esta ciudad y Bahía Blanca.

—Nombróse una comisión formada por los señores José V. Aldasoro, Martín Beherán, Antonio Capaña, José M. Paleo, Ricardo Platzeck, Santiago Woversi y Dionisio Araujo, con motivo de los exámenes de la escuela normal. Los profesores y alumnos se quejan de los inspectores examinadores, que aplazan a las alumnas sin motivo alguno. Los inspectores han demorado todo un curso en geometría.

Corresponde indagar, sin tener en cuenta los apasionamientos o pedidos políticos. Se encuentra aquí, motivado por estos asuntos, el inspector general, señor Jáuregui.

Empleados impagos. — Insaculación de escrutadores. — El presupuesto municipal. — Cumplimiento de ordenanzas.

CAMPANA, diciembre 24. — Es objeto de severas críticas la situación en que se mantiene a los empleados del resguardo. Hace más de dos meses que no se les abona los sueldos, a pesar de que en oportunidad, por haberse agotado los fondos, se resolvió la liquidación de sus haberes por el capítulo de rentas generales.

—Tuvo lugar en el salón de sesiones del concejo deliberante la insaculación de escrutadores que han de componer las mesas receptoras de votos del año venidero.

El acto fué presenciado por el presidente del comité radical, señor Zavalía y los secretarios señores Viola y Grassi.

—Continúa provocando protestas el criterio discrecional y caprichoso que la municipalidad mantiene en el cumplimiento de las ordenanzas.

La de cercos y veredas, por ejemplo, se obliga a un estricto cumplimiento a los vecinos de los barrios apartados y en cambio no se observa idéntica conducta con algunas propiedades ubicadas en el centro del pueblo. Sin ir más lejos, frente a la plaza principal existe un terreno baldío cuyo propietario ni por aludido se ha dado de la existencia de esa ordenanza y la municipalidad, a estar al hecho vidente, ni mucho ni poco se ha preocupado de hacerla cumplir.

SANTA FE

La dirección y los obreros del ferrocarril de Santa Fe

SANTA FE, diciembre 24. — Según se comenta, existe una diferencia importante entre la dirección y los empleados y obreros del ferrocarril de Santa Fé, motivada por las consecuencias de la reciente ley de jubilaciones de los ferroviarios y las cajas de ahorros del personal existentes hasta entonces.

Licitación. — Kermesse. — Otras noticias

SANTA FE, diciembre 24. — Considerables proporciones promete alcanzar la fiesta que a beneficio de los niños pobres auspicia la sociedad filantrópica "Pan de San Antonio" que preside la señorita Dominga Mendez Barrio.

La kermesse se realizará en la plaza 25 de Mayo, los días 24 y 25.

—El próximo mes de Enero, la Intendencia municipal llamará a licitación pública para el adoquinado de granito en la prolongación de las calles transversales del municipio.

—Se ha instalado en su casa-quinta de Sauce Viejo el Dr. Luis de Aguirre y su señora María Esther Cullen.

—Hoy la familia Eguiazú ofrecerá una reunión a sus relaciones, la que indudablemente ha de asumir las más hermosas proyecciones.

Movimiento político. — Vida cara. — Sociedades rurales. — En honor de un cónsul. — El centenario. — Movimiento obrero. — Servicio militar. — La cosecha. — Sociales.

ROSARIO, diciembre 24. — Continúan celebrándose conferencias públicas de propaganda política, viéndose regularmente concurridas. Las diferentes agrupaciones despliegan, de esta manera, sus actividades ante la proximidad de las luchas electorales.

—Se llama la atención de los poderes públicos acerca de la conveniencia que existe de arbitrar todos los medios posibles, para obtener el abaratamiento de los artículos de consumo, cuyos precios de venta siguen aumentándose por comerciantes inescrupulosos.

—La nueva comisión directiva de la Sociedad Rural, ha entrado en funciones.

—Un núcleo de españoles y de rosarinos, ha organizado una recepción en honor del cónsul de España en esta ciudad, señor R. Farias Velazco.

—Entre un núcleo de estudiantes, ha surgido la idea de formar una comisión que se encargue de organizar algunos trabajos para celebrar el centenario de la jura de la independencia.

Posiblemente se llevará a cabo una reunión preparatoria, a fines de esta semana.

—Celebró nueva reunión el gremio de obreros panaderos, tratando asuntos relacionados con la marcha de la seciedad de resistencia.

—El distrito militar 53.o con asiento en esta ciudad, ha hecho conocer una nómina de los conscriptos del 95, que por no haberse presentado en el plazo que fija la ley, han quedado comprendidos como infractores al servicio de las armas.

Esos ciudadanos forman un número bien reducido.

—De la campaña, llegan informaciones dando cuenta de que la cosecha de maíz ofrece perspectivas muy halagüeñas.

Las faenas de la recolección de trigo, hállanse muy adelantadas, ocupándose a un buen número de braceros.

—Quedó formalizado el compromiso matrimonial de la señorita Orfelina Murguiondo Machado con el señor J. Antenor Gomez.

—Regresó de Buenos Aires la señora Angelina Bovi de Pachat.

—Se ha organizado un homenaje a la memoria del que fué en vida Juan B. Mesto.

Empleados impagos — Edificios escolares — Centenario de Cervantes

ROSARIO, diciembre 24. — Los empleados del resguardo siguen formulando sus protestas por la demora prolongada en el pago de sus haberes.

—Se anuncia para en breve la inauguración de los nuevos edificios escolares, que se están construyendo en esta ciudad. A inaugurarlos vendrá el gobernador de la provincia doctor Menchaca.

—La comisión directiva del Club Español sigue cambiando ideas para organizar diversos actos en homenaje del centenario de Cervantes.

En reunión celebrada aprobóse un diseño del escultor rosarino Herminio Blotta, de acuerdo con el cual ejecutaráse un busto para ser colocado en un paseo público de esta ciudad.

Aguacero y tiempo frío — Viajeros

SAN URBANO, diciembre 24.—Anoche cayó un fuerte aguacero siguiendo por varias horas, soplando con fuerza el viento sur. La temperatura ha refrescado considerablemente, al extremo de que por las calles no se ven más que personas llevando abrigos de invierno.

Poca animación se nota en el espíritu público para la recepción a las fiestas de Navidad y Año Nuevo.

—Mañana se ausenta a Rufino el educador señor Luciano Montiel Maciel y su señora esposa Blanca Recaman de Montiel Maciel.

—De Labordeboy, el caracterizado vecino señor Vicente D'Ottavio.

El conflicto de la luz — Cambio de telegramas — Clausura del servicio eléctrico

CAÑADA DE GOMEZ, diciembre 24. — El conflicto entre la empresa de luz eléctrica y la comisión de fomento motivó ayer el siguiente telegrama, del jefe político al señor ministro de gobierno: "Comunico a usted que por conflicto entre la comisión de fomento y la empresa de luz eléctrica, mañana quedará sin luz, sin fuerza y sin riego. Se temen desórdenes, dada la efervescencia de ánimo que reina por la actitud de la comisión de fomento. Es necesario un comisionado enviado por V. S. y refuerzos policiales. Saluda a V. S.—Razeto, Cañada de Gómez".

Contestación: "El doctor Lautieri, secretario de la jefatura de policía de ésta hablará con usted respecto al contenido de su telegrama. En lo demás de acuerdo con su pedido. Salúdalo.—J. Bonacossa".

—Hoy aparecieron las bocacalles sin faroles; no hay corriente y clausuróse el servicio eléctrico.

CORDOBA

Delegados en viaje. — La senaduría. — Entre el gobierno y el tiro federal. — El proyecto del Dr. Borda.

CORDOBA, diciembre 24. — Partieron para esa varios convencionales demócratas.

Censúrase que entre ellos vaya el canónigo Leal, contraviniendo las disposiciones del obispado.

—Los partidarios del doctor Félix T. Garzón manifiéstan que tienen asegurada la elección de senador nacional.

—El gobienro de la provincia suscita conflictos con el tiro federal, violando las disposiciones de la ley sobre la concesión de terreno que ocupa dicha institución.

—Los diarios comentan favorablemente las gestiones del Sr. Borda en pró de la vialidad.

—Se hacen oir quejas contra el Consejo de Higiene.

Fiesta campestre — A su primitiva actitud — Candidatura — Inicuo proceder de la policía — Asunto a tratarse — Picnic — Próximo estreno — Subvención — Ferias de ganados — Lluvias.

VILLA MARIA, diciembre 24. — Si el tiempo no lo impide, la fiesta campestre radical se efectuará el próximo domingo 26.

—Los liguistas, roquistas y oficialistas que olvidando momentáneamente mutuos agravios se fusionaron, inútilmente, para contrarrestar el triunfo radical, hoy vuelven a su antigua tirantez.

—Susúrrase que los demócratas progresistas reelegirán candidato para senador provincial al señor Ernesto Casas.

—Numerosos elementos del pueblo, que pertenecieron al oficialismo, se han incorporado a la Unión Cívica Radical.

—El doctor Ernesto Blanco, elector de gobernador y vice triunfante el 14 de noviembre último, apersonóse en el local de la policía, reclamando formalmente por castigos corporales que se aplican a los presos.

El pueblo está indignado del proceder policial, pues hasta se ha dado el caso de ser apaleada una pobre mujer. De continuar estos abusos, el vecindario está dispuesto a celebrar una manifestación, pidiendo el castigo de los culpables.

—En breve se tratará un asunto municipal del que, se supone, surgirán marejadas políticas.

—Los empleados de comercio celebrarán un picnic mañana 25.

—La compañía dramática de Alejandro Almada estrenará, en breve, una obra dramática del autor local señor Arturo Calvosa y que se titula "Primavera Itálica". La función será a beneficio de la Cruz Roja Italiana.

—La municipalidad acordó una subvención mensual de setenta pesos para pagar el alquiler de la casa que ocupe el juzgado.

—El 25 del corriente tendrán lugar las ferias ganaderas instaladas en la Sociedad Rural.

—Han caído varios fuertes aguaceros. El cielo sigue amenazando lluvia.

La actuación de un jefe político — Pueblo en el abandono

TOTORAL, diciembre 24. — En el departamento de Tulumba, la victoria radical ha contribuído a hacer perder el poco tino y falta de sentido práctico del jefe político. Por sus indicaciones, los vecinos de Tulumba son constantemente molestados y maltratados por la policía. A los arrestos arbitrarios siguen los castigos corporales, reinando el pánico entre los pacíficos vecinos de dicho departamento.

En La Dormida (Tulumba), desde hace dos años, próximamente, no existe consejo escolar; desde hace tres meses, se halla sin juez de paz, y desde hace un mes, se encuentra sin expedidor de guías, originando graves perjuicios tal acefalía, pues para visar un certificado hay que costearse una distancia de más de veinte leguas.

Levantamiento de la cosecha. — Falta de barreras. — Queja de colonos. — Romerías.— Sucursal del Banco de la Nación.

MARCOS JUAREZ, diciembre 24. — Con buen éxito se lleva a cabo el levantamiento de la cosecha de trigo y lino.

Las perspectivas de los maices son en un todo halagüeñas.

—Los colonos se quejan de la falta de barreras y se calcula que si a su debido tiempo no las consiguen, se perderá la cosecha en un sesenta por ciento.

—Se hacen preparativos para efectuar en los días del 31 del corriente, 1 y 2 de Enero las romerías españolas.

—En breves días abrirá sus puertas la sucursal del Banco de la Nación Argentina, esperándose sea un poderoso factor, principalmente para los agricultores y comercios chicos, que atraviesan en estos momentos una situación difícil.

Campeonato de tiro. — Las lluvias

MONTE CASEROS, 24. — Mañana, sábado, se disputará el campeonato de tiro al blanco, por la copa Barbat, entre la sociedad local y la delegación del Tiro Federal de Curuzú Cuatiá. Reina gran animación entre los aficionados.

—Continúa lloviendo por la provincia.

Próxima asamblea. — Fiesta infantil

RIO CUARTO, 24. — A fin de tratar asuntos de interés, el jueves 30 del corriente celebrará nueva asamblea la Sociedad Rural

—Hoy se llevará a cabo en el teatro municipal la fiesta organizada por la Sociedad Vicentina de Señoras, y dedicada a los niños de Río Cuarto.

ENTRE RIOS

Noticia falsa. — Nombramiento de juez de paz. — Demostración.

PARANA, 24. — Causó mala impresión la información errónea que publicó un diario metropolitano de la mañana, transmitida por su corresponsal en Nogoyá, diciendo que el ministro de gobierno pidióle su renuncia al jefe de policía Sr. Galassi, a instancias de sus allegados; la noticia es completamente falsa.

—La Cooperativa Agrícola de Entre Ríos tributó una justiciera demostración de reconocimiento a Alejandro Mohor, entusiasta e infatigable propagandista de la cooperación y gerente de "La Agrícola Regional" de la estación Crespo, ofreciéndole un pergamino con una inscripción elocuente.

TUCUMAN

Maniobras de un ministro — Sanciones legislativas — Diputado renunciante

TUCUMAN, diciembre 24. — Los diarios acusan al ministro Cossio de intentar erigir en caudillo de Cruz Alta al diputado Solano Peña, designándolo en comisario a su paladar que podrá seguir las indicaciones del flamante caudillo.

En la sesión de la cámara se aprobó el proyecto sobre creación de una municipalidad en Aguilares.

—Concedióse licencia por un mes al gobernador.

—El diputado Rivas Jordán, actualmente en Entre Ríos, telegrafió anunciando el envío de su renuncia.

CORRIENTES

Presidencia del consejo de educación — Ataques injustos. — El manifiesto de los liberales disidentes.

CORRIENTES, diciembre 24. — Con motivo de las censuras dirigidas por el diario oficialista "La Libertad" al presidente del consejo de educación, hice una visita a este funcionario, quien me informó que los pagos parciales de sueldos a algunos maestros, que es el punto capital de la censura, efectuáse sólo en casos muy justificados y para atender gastos de enfermedad o de traslado a otros puntos, para lo cual el presupuesto no asigna partida. Que a su juicio, no es el móvil del ataque la ambición del puesto, por cuanto por la composición actual del senado, el acuerdo que se requiere para el nombramiento sería negativo para el gobierno. Que más vale debe ser desahogo de algún lesionado por intereses particulares con resolución justiciera del consejo. El presidente, dentro de breves días bajará a ésa a gestionar el pago de la subvención de $ 80.000, que adeuda la nación a esta provincia, con cuyo importe dejará al día los sueldos del personal de la provincia.

—Ha causado excelente impresión en la provincia el manifiesto de la incorporación del partido Liberal independiente al radicalismo.

En frases viriles explica el motivo de su separación del gobierno, por los desaciertos administrativos de tendencia circulista, que maneja el ministro de hacienda y la deslealtad partidaria. El documento es todo un proceso lapidario para la situación oficial

JUJUY

La conducta de los demócratas. — Los radicales

JUJUY, 24. — Coméntase la conducta ilógica de los demócratas, quienes repudian el procedimiento del radicalismo en la representación de la fórmula presidencial, mientras ellos aceptan la cooperación del gobierno de Jujuy.

En el partido Demócrata, aquí designando, figuran, por carencia, personas serias, jóvenes estudiantes y empleados sin papel político ni independencia bastante.

—El partido Radical organízase activa y entusiastamente por todas las provincias.

SAN LUIS

Regreso del ministro de gobierno — Jefatura política

SAN LUIS, diciembre 24. — Regresó de San Luis el ministro de gobierno doctor Adolfo Rodríguez Saá, jefe de la fracción oficialista denominada "Motineros". Ofreció, a nombre del gobernador, la jefatura política de ese departamento al señor Lindor Sosa, quien aceptó el cargo, esperándose hará buena administración.

Contra los contribuyentes. — Medidas extremas. — El negocio del papel sellado. — Otras noticias.

SAN LUIS, 24. — Apareció en "La Reforma" una carta abierta al gobernador Daract, firmada por Cayetano Lenzina, de Fraga, a quien se le saca a remate su propiedad por la contribución de este año, cuando hay pendiente una reclamación, sin que se le haya contestado.

—Un usurero conocido, ofrecía 2.300 pesos papel sellado por mil.

Se sabe que hay una deuda flotante por 200.000 pesos de este papel. Se utiliza hasta en el mercado público.

—Se ha ofrecido la jefatura de Mercedes al Sr. Lindor Sosa, quien pide completa independencia para aceptar.

—Parece que se producirá a fin de año el retiro de una persona importante de la repartición educacional

—Los maestros no cobran desde marzo.

—Muy atrasados los sueldos en el Colegio Nacional y Escuela Normal.

MENDOZA

Juzgado de Paz. — Exposición industrial. — Fiestas de navidad

GODOY CRUZ, 24. — Se hizo cargo interinamente del juzgado de paz, el señor José L. Brandi. El juez efectivo, señor Juan I. Blanco, se halla en uso de licencia.

—En el local de la escuela Alberdi, se ha organizado una interesante exposición industrial con motivo de la terminación de los cursos escolares.

—Con todo entusiasmo sigue trabajando la comisión organizadora de los festejos tradicionales de navidad, a celebrarse en Godoy Cruz, estos días.

A VUELA PLUMA

Por diversos conceptos la aduana de la capital recaudó ayer la suma de $ 320.818 moneda nacional.

La municipalidad ha suspendido la kermesse que a beneficio de la Sociedad de Huérfanos de vigilantes y bomberos debía inaugurarse esta noche.

La asistencia pública ha abierto un concurso para proveer dos puestos de practicantes internos honorarios en el hospital Pirovano y uno en el hospital J. M. Bosch.

Por efecto de los temporales, se hallan todavía interrumpidas las líneas telegráficas del Sud, delante de Rawson y Chubut

Mañana hace 23 años que se inauguró la primera línea de tranvía en Tucumán.

TEATROS, AUTORES, ARTISTAS

NUEVA COMEDIA DE BENAVENTE

En un despacho de Madrid se nos comunica que anoche se inauguró la temporada oficial en el teatro de la Comedia, con el estreno de una nueva comedia dramática, original de Jacinto Benavente y titulada "La propia estimación".

Interpretó dicha comedia la compañía Pérez de Vargas y según parece con mucho éxito y lucimiento.

El teatro ha sido restaurado, convenientemetne. En "La propia estimación", Benavente sigue la norma que cultivara en obras como "Alma triunfante", "La fuerza bruta" y últimamente con "El collar de estrellas". La sátira de Benavente es hoy más elevada, responde a un concepto de bondad y belleza, más profunda, como nacida de un íntimo dolor.

"La propia estimación" no equivale en esta comedia de Benavente a la vanidad o al amor propio, sino un esntimiento que emana de la estimación y respeto, (conocimiento es amor), que por los demás hemos de tener.

Según el telegrama, obtuvo esta obra un buen éxito.

MLLE. GABY DESLYS

La conocida y admirada artista parisiense que provoca actualmente el delirio de los neoyorquinos. Comentan los diarios de Nueva York que ha llevado de París 180 baúles de vestidos y sombreros. Es aclamada por su gracia y elegancia.

EN EL SAN MARTIN

La compañía Alippi, del San Martín, continúa representando con éxito el poema "Martín Fierro", según la adaptación del señor González Castillo. Para estrenar "El gaucho judío", drama del señor Schaffer Gallo, se espera a que se restablezca el señor Gardel, cantor criollo, que en unión del señor Rezzano tanto aplauso obtuviere en aquella escena.

La empresa Rey desearía que la compañía Alippi actuara en el San Martín todo el estío, pero es probable no suceda y decida aquel conjunto efectuar una jira, que se iniciaría en La Plata para concluir en Córdoba, cultivando asimismo el viejo repertorio criollo.

COMEDIA

Esta noche se estrenará en la Comedia un sainete en dos cuadros, original del señor Pérez Capo y que se titula "Los hombres del día".

—Irá el lunes "La alegría de los viejos", sainete del señor López Silva (hijo).

—Para celebrar el día de Inocentes, se representará en broma un acto del Tenorio.

—La señorita María Tubau, va corrigiendo sus defectos, como tonadillera. Encontramos a dicha artista bien de expresión, pero apenas se la oye las canciones que canta. Y no se le oye porque se esfuerza en ello. No debe olvidar esa artista, que ante todo ha de ser espontánea y natural, para bien producirse cual tonadillera. De otro modo, ese arte resultaría insoportable y aburrido.

EL TEATRO Y LA GUERRA

Viaje épico

Los poetas y literatos son curiosos. Molestan terriblemente, en estas épocas de guerra, a los señores militares. Estos, quieren disponerlo todo, dentro del sigilo y el secreto, y los poetas al contrario. A la dama Censura, se la ironiza despiadadamente.

MM. Edmond Rostand, Maurice Barrés, Edmond Haracourt, regresaron recientemente a París, después de visitar algunos frentes del ejército. Iban aquellos escritores exageradamente recomendados, y los jefes, tenían la orden de no conducirlos sino a los cuarteles generales, reductos bien defendidos y lejanos, a lugares de problemático peligro. Podían, también, visitar al estado mayor. Habíalo así ordenado el ministro de guerra. No había porqué exponer a literatos tan eximios, al saludo de "shrapnells" intempestivos.

Pero... "el destino manda", como diría M Paul Hervieu. Apenas los ilustres descendieron del auto, tuvieron la poco alegre sorpresa de advertir cerca de ellos, cómo explotaba una bomba de grueso calibre. El estruendo entusiasmó de tal modo a M. Edmond Rostand que exclamó candorosamente:

—Es tan sonoro y expresivo el ruido de esas bombas, como un canto triunfal... ¡Esos proyectiles versifican mejor que los poetas!...

Barrés, distraído al parecer, conversaba con un capitán; Haracourt se acariciaba el mostacho; ninguno sintió miedo... Pero la comitiva regresó al hotel de la ciudad. Aquellas emociones despertaron el apetito de una manera prodigiosa.

De este épico viaje, se ha referido otra anécdota. A veces se le conoce mucho entre los soldados franceses; casi es familiar para los "poilus". Sin embargo, esta vez el autor de "Sangre, voluptuosidad y muerte", pasó casi inadvertido... porque iba con Rostand. Ante el autor de "Cyrano", cuadrábanse, en actitud militar, los soldados y oficiales. Saludaban como a un héroe-poeta. Soldados había que recitaban versos de "L'aiglon". Ante tal respeto y entusiasmo, parecía confuso Rostand. Ya se sabe de qué modo soporta él tales atenciones, pero estas no eran cortesías ciudadanas, ni aplausos de teatro. Rostand tuvo para los soldados, y al pasar, afectuosas palabras; distribuyó cigarrillos...

Y los maliciosos refieren que Barrés, suponiendo la admiración que Rostand respertaría, habíase vengado florentinamente, en decir de antemano... Porque aconsejó al poeta de "La princesa lejana" que usase botines ligeros y un traje inglés de cacería. Los botines no resistieron y el traje se puso como para enviarse a un museo de pintura, ¡tales manchones ostentaba!

Rostand que es pulcro y atildado, sufrió mucho, pero supo callar discretamente. Sin duda, se vengará de Barrés, dedicándole un soneto en alejandrinos sonoros. Y un soneto, es a las veces, mortífero como un obús del 42 o del 75.

NUESTRA DRAMATICA

En el Variedades debutará hoy la compañía nacional que dirige don Adolfo H. Fuentes, de cuyo cuadro de compañía ya mencionamos oportunamente. Se representará "Pensión modelo", comedia del señor García Velloso y "Los mirasoles", del señor Sánchez Gardel.

Mañana se estrenará una comedia titulada "El conflicto".

DRAMATICA ITALIANA

Esta noche debutará en el Nuevo la compañía Pirovano-Bolognesi, de la cual hicimos ayer mención. Se pondrá en escena "Il cardinali". Aquella interesante figura de Juan de Médicis será interpretada por el señor Bolognesi. Terminará la función representándose el acto "Una taza de te".

ZARZUELA GRANDE

Hemos de recordar a nuestros lectores que hoy debutará en el Avenida una compañía de zarzuela grande, poniendo en escena "La Dolores", de Bretón.

Indicábamos ayer cómo se ha formado la compañía, quiénes eran los intérpretes y cuáles las obras del repertorio.

Muy posible que obtengan éxito ahora que conjuntos de ese género no actúan en Buenos Aires.

ESTRENOS EN BROMA

La compañía Palomero estrenó ayer en el Mayo "La virgen de la Fuencisla", melodrama que firma un señor Ferrer ... el autor escribió en serio esa pequeña obra y si los cómicos, quisieron interpretarla en broma, para obtener—(virtud del contraste)—un éxito.

Tiene escenas afortunadas esa obra, observaciones justas, hasta en ocasiones es ameno el diálogo. Claro que el asunto es infantil, ingenua la trama y candoroso el final. Hay un tipo bien observado, el del "socialista" pueblerino, que odia a los amos y pone flores a la virgen.

Censuramos la irrespetuosidad de un cómico que dijo al final, ante la solicitud del público, requiriendo el autor:

—Si no se le encuentra... ¡que le fusilará!

AL VUELO

Se han suspendido las representaciones que en el Casino daba la compañía Danilo. Aseguran, no obstante, que se reanudarán en breve. Para hoy se anuncian tres debuts Hermanas Georgis, bailarinas italianas; Correa, indio norteamericano, y la troupe japonesa Hamamura Family, con un número de acrobacia, salto y juegos icarios.

Además, los malabaristas cómicos Christy and Willys, Eldid, ciclista equilibrista, etc., completarán el programa.

Presentóse ayer en escena la pareja de bailes modernos Galvy-Duque, con el "Vals du Baiser", dos fantasías sobre el tango y la machicha y una caricatura del One-step.

Esta pareja actuará hoy en segunda sección de la matinée y de la noche, continuando en el Florida hasta el domingo. Luego irá a Montevideo y Mar del Plata, para regresar a Buenos Aires durante la temporada oficial.

La compañía Favaro-Rayón, estrenará hoy en el Royal, una revista titulada "El escándalo de la piedra", letra del señor Arriaga y música de Coll.

TEATRO CATALAN

La compañía catalana del Buenos Aires descansará hoy.

Para mañana se anuncia un programa ameno, con dos obras nuevas: "Gent de platxa" y "Lo castell dels tres Dragons", esta última farsa caballeresca en tres actos y en verso, original de Serafí Pitarra y en la cual se ridiculiza aquel ambiente de las baronías, torneos, justas, lances y otros excesos, a la luz de la luna o volviendo de la guerra contra los moros.

Esta obra es divertidísima. Ha de anotarse que Serafí Pitarra usa más bien ingenio que soberbia en la sátira, en la observación humorística y cómica.

—Hasta el lunes no se estrenará "El héroe", de Santiago Rusiñol, obra de cuyo asunto referimos ayer un detalle.

De las comedias que se pusieron ayer en escena, no hay por qué inalizar. "Los juegos florales de Camprosa", original de Rusiñol, es pintura tan fiel de ciertos pueblos catalanes, que casi fatiga, a fuerza de realismo y por el primor del detalle. Se diría que Rusiñol, para que los espectadores comprendan los quisiera someter a la tortura de vivir durante tres horas interminables en "un pueblo gris", de esos que con tanto acierto ha pintado como escritor y literaturizado en sus pinturas.

GENERO CHICO

Hasta el lunes no se estrenará en el Mayo la revista titulada "¡Sopla!", libro del señor Franco Padilla y música de los maestros Mantón y Palacios. Además de "Canas al aire", zarzuela del señor Aguado de la Loma y música de Bassi, se ensaya la "Inocentada" "El intendente romano", de autor cuyo nombre ignoramos.

Hoy se estrenará "El primer ministro", letra de los señores Artort y Raggio, música del maestro Pibernat.

UN POEMA DE ROLDAN

El doctor Belisario Roldan ha terminado un poema dramático, en tres actos, que se titula "El rosal de las ruinas", escrito según autorizadas versiones, en hermosos versos, sonoros y fáciles. La acción de ese poema acaece en Entre Ríos, durante la época de López Jordán, gobernador o caudillo, que sucedió a Ramírez. Ignoramos a qué compañía confiará el autor de "Los contagios" el citado poema.

LOS CUARENTA DE LA ACADEMIA FRANCESA

Aun se dice: "los cuarenta de la academia francesa". Y sin embargo, casi nunca existe ese número de académicos, en la institución, que fundase Mazarino.

El año último, cuando oficialmente se anunció una vacante de "inmortal", la de Jules Claretie, muerto en diciembre, nadie quiso ocuparse de "no morir", quizá porque la guerra había puesto la muerte al orden del día.

Presentáronse, no obstante, candidaturas, pero Henry Roujon, murió en aquel intervalo de elección y aplazóse el escrutinio. Falleció después Lemaitre, el gran escritor que comentase tan bellamente los libros viejos, y la academia volvió a suspender los trámites electivos.

Un "inmortal" en sesión patriótica propuso que no se cubriesen las vacantes, hasta la terminación de la guerra. Ya van diez y siete meses de lucha... y la lucha no parece terminarse. En ese compás de espera, ha perdido aquella institución otros tres miembros: el conde de Mun, Alfred Hezeres y Paul Hervieu. Como quiera que los cuatro académicos, que se eligieron últimamente (últimamente equivale ahora a dos años fecha), no pudieron tomar posesión de sus cargos, resulta que los "inmortales" son apenas treinta, y de ellos, hay que descontar tres o cuatro que nunca pisaron el palacio Mazarino.

He aquí, pues, a los señores inmortales, que no pueden reunirse por discreción y prudencia.

Hay que proveer las vacantes, pero la muerte va muy de prisa y la guerra no concluye. Y eso de que la muerte mate a la inmortal academia, es una paradoja tan divertida como macabra.

Hace unos años, cuando Richepin no era académico, ante hecho tan singular, hubiese exclamado:

—A la inmortalidad no se llega sino muriendo. Los académicos son "inmortales"... luego están muertos.

NOTAS DE MADRID

Acerca de "Aníbal", tragedia en tres actos, original de don Federico Oliver, que en el Español estrenase la compañía de Carmen Cobeña, dice lo que sigue el señor Avimon, crítico de "El Liberal" de Madrid:

"Quiso el autor desarrollar en cinco actos toda la vida del héroe cartaginés a partir de Sagunto; pero la figura del guerrero tiene demasiada importancia en la Historia para ser encerrada en el estrecho marco teatral.

Sagunto, la expedición desde esta ciudad a Italia, pasando el Ebro, los Pirineos y el Ródano y los Alpes; las victorias del Tessino, Trebia, Trasimeno y Cannas, ésta sobre todo; la estancia en Capua, el regreso a Cartago y la desastrosa derrota de Zama, la huída a la corte de Antioco y luego a la del rey Prusias, y, finalmente, el suicidio de Aníbal allí, en Bitinia, cada uno de esos momentos de la existencia del hombre que fué terror de Roma, pudieran ser asunto de un drama.

¿Cómo es posible, por consiguiente, desarrollar en una sola obra todos esos episodios?

Oliver ha hecho realmente un trabajo meritorio y bien documentado; pero no ha logrado, quizás por miras en exceso ambiciosas, componer una obra dramática, interesante y teatral"

El señor Cadenas comenta en "Blanco y Negro", de Madrid, la actualidad teatral. A propósito de "Fantasmas" del señor Linares Rivas, dice muy buenas cosas, así como de la compañía que ha representado aquella comedia. Anota, una observación interesante, aplicable también a nuestro ambiente, y que se refiere, a la vulgar opinión, de que cada teatro tiene un público habitual, cuyas exigencias han de atender empresarios y autores.

Termina Cadenas su crónica ponderando a Tallaví, como intérprete de "Los espectros".

Mlle. ANDREE MIELLY

Artista parisiense delicada que ha cosechado aplausos como Pierrot en "El niño pródigo", en Londres

LIRICAS

La compañía que dirige el maestro Bruno Mari, cantará hoy en el Marconi la ópera "Tosca", con la soprano señora Sara Martínez, en el papel de protagonista y el tenor Baldrich.

En breve se despedirá esta compañía de aquel teatro.

AL NACIONAL DE LA HABANA

Ayer embarcaron rumbo a la Habana, la compañía lírica Bracales, en la cual figuran artistas que actuasen en el Colón y Coliseo, y entre los que son de mencionar: las señoras Galli-Curci, Regina Alvarez, Polli Randaccio, el barítono señor Lázaro, etc. Con ellos va también la aplaudida soprano señorita María Ross (que en el teatro de opereta conocíase por Asunción Aguilar), la cual debutará en el Nacional, de la capital de Cuba, cantando "Manón", de Massenet.

Buen viaje deseamos a los conocidos artistas líricos.

NOTAS POLICIALES

ENTRE DOS HERMANOS

A consecuencia de bromas que se dirigieron sobre cosas nimias, tuvieron los hermanos Sabino y Antonio Branda un incidente en la esquina de las calles Las Heras y R. Peña, por el que se tomaron a puñetazos sin mayor trascendencia.

Unos instantes después encontráronse en el zaguán de la casa de inquilinato Rodríguez Peña 1375, donde habitan y allí reanudaron la cuestión, volviendo a tomarse a puñetazo.

Entonces Antonio dominado por la ira, sacó un cortaplumas con el que infirió una herida a su hermano en el costado izquierdo del pecho.

Un agente de la 15 que acudió, detuvo al agresor y lo condujo a la comisaría.

DELITOS CONTRA LA PROPIEDAD

Clemente Sandin, domiciliado en la calle Lavalle 3525, denunció en la comisaría 21.a, que una persona que determinó, le ha hecho víctima de una estafa por medio de la promesa de obtenerle un empleo.

La suma estafada consistió en 50 $. El acusado no ha sido detenido aun.

—El vigilante de la 34, Eugenio Fernandez, detuvo en la esquina de las calles Rondeau y Urquiza, al sujeto Emilio González, en momento que huía después de haber hurtado algunos objetos a Antonio Vicenilli de su domicilio Caseros 3255.

DETENCION DE UN REQUERIDO

Ha sido detenido ayer, por un agente de la comisaría de investigaciones, en la esquina de las calles Bacacay y Franklin, el sujeto de malos antecedentes Luis del Negro, o Denegri, cuya captura estaba ordenada por el delito de hurto y por defraudación, por las autoridades de Córdoba.

Ese sujeto fué entregado al oficial de la policía cordobesa Romeo Cáceres de Olmos, que lo condujo esta mañana a su provincia.

PEQUEÑO INCENDIO

En el fondo de la casa de la calle V. Gomez 3228, se incendió esta mañana una cocina de madera, propiedad de Alberto Ozter, a consecuencia de haberse propagado el fuego de un brasero que allí dejara encendido la inquilina María Beltran.

Concurrió en el acto una sección del cuerpo de bomberos al mando del capitán Villambrosia, que apagó el fuego en el acto evitando su propagación.

Los perjuicios fueron avaluados por el propietario de la cocina en 20 pesos.

ACCIDENTES DIVERSOS

En los pesebres de la cochería establecida en la calle Uruguay 268, el peon Antonio Valentini fué a desatar un caballo, pero éste se asustó y le aplicó una coz en la pierna izquierda, produciéndole la fractura de la tibia.

Fué remitido por su curación a la A. Pública.

—En el cuartel de la guardia de seguridad de Palermo, el agente Ramón Arias al salir de la cuadra, el caballo que montaba se encabritó dándole contra el suelo, debido a lo cual sufrió lesiones en la cabeza y en el brazo izquierdo. Fué llevado para su curación al hospital Fernandez.

PARQUE JAPONES

CALLAO y PASEO DE JULIO. Abierto todos los días de 2 de a tarde a 12 1/2 de la noche. Sensacional exhibición: Indios himalayas de cabeza puntiaguda. Dos grandes circos Tony Lowande y Ella Nelky, 130 fieras amaestradas. *Entrada un peso con dos vales gratuitos,* uno para el teatro y una atracción. De tarde una persona mayor con 4 niños hasta 10 años, con teatro gratis $ 1. Entrada especial niños hasta 10 años con teatro gratis, $ 0.30 - Abonos para 6 atracciones, $ 1.

LOS MISMOS RECREOS DE MONTE CARLO

CASINO ALTA GRACIA

ESTÁ ABIERTO TODO EL AÑO

CRONICA SOCIAL

De nuevo llama a nuestras puertas la clásica Nochebuena, despertando su llegada todo un mundo de evocaciones patriarcales, que satura el ambiente y llenan el alma con el suave encanto de la inocencia de la bondad y del infantil candor.

Noche feliz, sin rumores inquietantes ni tristes presagios de ave agorera, cruzando veloz el firmamento; noche virgen, hermosa y sana, cuya salud plena colorea con el matiz rosáceo de las ilusiones la albura inmaculada de su cuerpo, bajo la fina transparencia de su túnica de sombras; noche amiga, antigua amiga de confianza, mensajera familiar de los lejanos y tan queridos mundos del recuerdo, íntima confidente de los más caros anhelos y esperanzas, ésta es la gran noche de los tiempos, noche de excepción que ahuyenta el sueño y embriaga los ánimos con el misterioso elixir del consuelo y la alegría.

Todo por el milagro de aquella dulce e inefable sonrisa infantil, que como otra vía láctea, más intensa y luminosa, rasgó de parte a parte el negro velo de la Nochebuena, dejando abierta en el cielo la huella de la felicidad.

Milagro de la inocencia que no cesa de consumarse desde el día memorable en que el

Señorita Josefina Acosta

divino Mesías, lleno de ternura exquisita, impuso apenas a los hombres la leve condición de ser como niños para conquistar la beatitud eterna.

Y porque eso fué El cuando vino al mundo; y porque en estos días todos los hombres tienen sin excepción su cuarto de hora de niños, por eso una racha de felicidad cruza por la tierra higienizando los espíritus y confortando su energía moral.

Para todos, pues, sin distinción de edad, cobra actualidad y tiene su halago renovado con que las abuelas buenas arrullaban la fantasía de los niños juiciosos, que se dormían soñando con el cándido relato de cómo nació Jesús.

Procuremos, pues, sentirnos niños para ser felices, y salgamos al encuentro de esta noche venturosa, sacudiendo el lastre de las preocupaciones torpes acumuladas en la lucha diaria de la vida.

En la tregua de la inocencia, de la limpieza moral que deja expeditos, sin abrojos de prevención o de odio, los senderos del amor, de la unión y de la paz.

Lectoras, felices pascuas!

◈ ◈ ◈

La nota social del día la constituye la noticia del compromiso matrimonial de la señorita Josefina Acosta con el señor Carlos Noel.

Es la señorita de Acosta por las prendas que la adornan, su brillante figuración y las simpatías que ha sabido captarse en los círculos sociales, una de las prestigiosas figuras de nuestros salones.

La noticia de su compromiso no es el informe banal de la crónica diaria. Merece señalarse como un suceso cuya repercusión simpática es a esta hora tema, seguramente, de amable conversación en todas partes.

Y el comentario ha de ser uniforme, porque la señorita de Acosta se ha caracterizado por un delicado y atrayente don de gentes.

◈ ◈ ◈

Continúan los preparativos para la fiesta que esta noche ofrecerá el ministro de España a bordo del trasatlántico español «Infanta Isabel de Borbón».

Este vapor está situado en el dique 4, lo que hacemos público para que los invitados sepan a donde tienen que dirigirse.

Como algunas personas nos han preguntado que a qué hora daba comienzo la fiesta, para asistir con puntualidad a ella, les diremos que la misa del gallo tiene que oficiarse precisamente a las 12 de la noche en punto; y que, por lo tanto, los invitados deben acudir al vapor con algunos minutos de anticipación, pues la celebración de la misa no admite espera.

Aparte de la mesa de honor, cuyos comensales publicamos ayer, los demás invitados se colocarán en las demás mesas sin señalamiento previo, habiéndose adoptado este criterio para que de esa manera cada uno pueda tener por compañeros de mesa a las personas de su mayor agrado y estimación.

Los empleados del «Infanta Isabel de Borbón» rivalizan en los preparativos para la fiesta de esta noche, al objeto de que el espléndido decorado y adornos se haga exclusivamente con elementos de la casa, a excepción, claro está, de las plantas y flores que en profusión habrá por todas partes.

◈ ◈ ◈

Empezará esta noche el reparto de juguetes de la Unión Cívica Radical, llenando de alegría las almas infantiles, y antes que las campanas religiosas repiquen a vuelo anunciando el ¡Gloria in excelsis Deo! habrán resonado las voces de los niños entonando cantos de júbilo y poniendo en los ecos de su alegría notas de bendición.

Algunas sociedades de beneficencia se han preocupado también de ofrecer a los pequeños dulces y juguetes y en el interior de los Asilos se celebrarán las fiestas íntimas, fiestas de caridad y dulcedumbre en las que la expresión de afecto de las damas llevará mil encantos a los corazoncitos de los chicos que amparan y socorren durante todo el año con maternal solicitud.

El primer reparto de juguetes se efectuará esta noche a las 9 en la Casa de Huérfanos que sostiene la sociedad de Beneficencia.

De un árbol del jardín colgarán caprichosas muñecas, perritos, gatitos, cochecitos y otra cantidad de cosas que llaman poderosamente la atención de las pequeñas asiladas.

En una mesa preparada «ad hoc» se colocarán otros juguetes más serios destinados para las mayorcitas, para las que se distinguen por su aplicación; éstas elegirán primero sus caprichos y luego desfilarán todas las demás en hilera escogiendo a la vez el juguete que será descolgado del árbol a voluntad de su electora, y después, las niñas se dividirán en alegre bandada, repartiéndose por el jardín en alegres juegos.

Pensaban las damas celebrar una misa de gallo, pero no han podido llevar a cabo su idea porque no llegaron las licencias de Roma.

En la sucursal de la Casa de Expósitos que sostiene la misma Sociedad de Beneficencia se verificará mañana a las 9 a. m. el Arbol de Noel, repartiéndose una cantidad de juguetes.

En la casa de Expósitos que sostienen las señoras del Consejo General de San Vicente de Paúl, se verificó esta mañana a las 10 un reparto de ropas y comestibles a las familias que allí se amparan.

Y era de ver la alegría de los infelices a las que maltrata rudamente la fortuna y la gratitud expresada en su rostro hacia las señoras que les hacían el donativo.

El gran árbol de Noel tradicional de todos los años y en el que se repartirán más de mil juguetes, se levantará mañana en el Asilo número 5, sita en la Avenida del Campo que sostienen las Damas de Caridad.

Esta fiesta será hermosa por las grandes proporciones que alcanza.

Asistirá a ella toda la comisión de damas que por sí mismas entregarán a los chicos dulces y juguetes.

La fiesta de las Damas de Caridad llevará esta noche al Yatch Club una concurrencia numerosa y distinguida, a juzgar por los pedidos de meses que se han precedido para la "reveillón" que se servirá a las 12.

Diversos grupos de invitados ocuparán las mesas instaladas en la terraza y los jardines, de donde podrá dominarse el interesante espectáculo del río, sembrado de embarcaciones iluminadas.

En el yate Edelweis, que fondeará frente al local de la fiesta, el señor Manuel Quintana y señora Mercedes Unzué de Quintana ofrecerán una cena, a la cual han sido invitados los señores:

Marqués y marquesa de Salamanca, Miguel Alfredo Martínez de Hoz y señora Julia Elena Acevedo de Martínez de Hoz, señoras Adelia Harilaos de Olmos, Mercedes Quintana de Santamarina, Horacio Sánchez Elía y señora, Josefina Alzaga Unzué de Sánchez Elía, Antonio Leloir y señora Adela Unzué de Leloir, Carlos Quintana y señora Carmen Adela Sánchez Elía de Quintana, Adolfo Blaquier y señora Marta Unzué de Blaquier, Alberto Malaver y señora Agustina Constanzó de Malaver, Samuel H. Pearson y señora María Teresa Quintana de Pearson; señoritas Elisa Harilaos, María Teresa Pearson Quintana, Carmen Christophersen, Mercedes Peña Unzué, Elisa Harilaos, María Cristina Méndez, María Luisa Zuberbuhler, Clara Anchorena, María Luisa Aldao Unzué, María Luisa Constanzó, y un grupo de jóvenes.

En el local de la fiesta el señor Federico Leloir reunirá en su mesa a las señoras: Hortensia Aguirre de Leloir y sus hijas, Ramona Aguirre de Ocampo y sus hijas Angélica Francisca y Rosa, Benjamín Sáenz Valiente y sus hermanas Juana y Valentina, y a un grupo de caballeros.

En otra mesa estarán los señores:

Diego Lezica Alvear y su señora Elvira Santamarina, Federico Madero y su señora Sara Mezquita, Eliseo Tezura y su señora Josefina Ayerza, Manuel Augusto Rodríguez y su señora Odilia Alcorta, Luis Bernardo Estrada y su señora Victoria Ocampo, José Gálvez y su señora Lía Sansinena, Adolfo Bioy y su señora Marta Casares, Juan Carlos Rodríguez y su señora Mercedes Pirovano.

En otras mesas pedidas figuran las de los señores:

Hilarión Larguía y familia, José María Rosa y señora, Eduardo Hunter y señora, Marcos Roca y señora, Alberto de Bary y señora, Juan Manuel Nelson y señora, Adrián Calvo y señora, Jorge Casares, Juan Cruz Varela y señora, Francisco Monasterio y señora, Emilio Solari y señora, Juan Varela Ruela, Juan Cano y señora, etc.

◈ ◈ ◈

El doctor Alberto Hale, "attaché" comercial de la embajada de los Estados Unidos ha salido en excursión de placer a Montevideo.

◈ ◈ ◈

La quinta de Pearson, en San Fernando, fué ayer escenario de una bellísima reunión social, aunque de limitadas proyecciones.

Participaron de ella un grupo de amigas de la señora María Teresa Quintana de Pearson y de su hija María Teresa.

Después del "five o'clock tea" la reunión se prolongó en animado baile hasta cerca de las 8 de la noche.

Los dueños de casa hicieron, como siempre, derroche de obsequiosidad con sus invitados, que regresaron a la capital con las más gratas impresiones.

◈ ◈ ◈

El señor H. J. Allen, gerente de la National City Bank de Nueva York, y señora, se han embarcado ayer en el vapor Vauban, de regreso a Norte América.

◈ ◈ ◈

Se han ausentado para Córdoba el ministro de obras públicas, doctor Manuel Moyano y su familia.

◈ ◈ ◈

Hoy es el día de los aguinaldos, día de ilusiones para todos: chicos y grandes ¡y cuántas decepciones reservará la crisis!

Ya en años anteriores fué decayendo algo la costumbre de los aguinaldos, de los aguinaldos ricos, de aquellos que durante muchos días eran objeto de admiración de propios y extraños.

Y es que la crisis influye, es cierto, pero también los señores maridos se han vuelto muy económicos, ellos son los que han dado la voz de alarma y han anunciado la crisis con grandes clamores; cierto que sobre ellos pesa el cargo de la casa, pero así y todo... exageran algunas veces las proporciones de su cargo.

Antes regalaban a las señoras lindos pendientes, espléndidos collares, joyas y trajes de valor: hoy han quedado reducidos al juguetito mono, al bibelot gracioso, y algunos más prácticos y menos artistas han resuelto optar por los masapanes o el pan dulce que de paso extiende el obsequio a toda la familia.

Es así que galantes y cariñosos cumplen el deber de mimar a la esposa interpretando cumplidamente la clásica Epístola, pero siempre dentro de los límites de la economía, porque ellos pensarán que el halago del recuerdo lo cumplen siempre y que en cuestiones de amor no pesa nada el valor de los objetos.

Hay que resignarse a estos caprichosos azares de la vida y es necesario recibir al marido con alegría y ponderarle el gusto de sus caprichos, realmente siempre que lo tengan, indican un grato recuerdo cariñoso y más que nada envuelven las atenciones de mimo, que es lo que más halaga a la mujer que sacrifica todas sus ideas al amor del marido.

Las tiendas exponen en sus escaparates objetos varios de mucho gusto, hay graciosos halagos para las coqueterías de las señoras que son el complemento de sus gracias.

Ellas entre sí, en la intimidad de sus amistades cambian también objetos y con frecuencias vemos sobre el tocador o el "secrétaire" de una dama, graciosas monadas que dan relieve a la severidad de los muebles que les prestan frescura y envuelven en sí el grato recuerdo de la amistad.

Estos cambios entre amigas son muy significativos a veces, se busca entre los caprichos alguno que sea alegría de una particularidad personal o de un acontecimiento dado, y entonces la broma y el chiste entran en la elección del regalo a la par que se perpetúan los gratos recuerdos pequeños e insignificantes al parecer, que son a veces un rayo de sol en la existencia.

◈ ◈ ◈

Se inaugurarán esta noche, como yo lo anunciamos, las fiestas a beneficio de la Cruz Roja Aliada, en el parque Lezama.

Aparte del programa de café concierto que se desarrollará en el anfiteatro, habrá en el parque las mas variadas atracciones, tales como cinematógrafo al aire libre, quiosco de las naciones, maravilloso árbol de Navidad, juegos sportivos, pesca milagrosa, escalera de las hadas, fuegos artificiales, etc., etc.

Para esta noche el programa ha sufrido algunas modificaciones, siendo en definitiva el siguiente:

Primera parte: Himno de las Naciones Aliadas; Cuadro Alegórico de las Cinco Naciones, por las señoritas: Ophelia Surra, Rusia; Eileen Scott, Italia; Gladys Baillie, Francia; Carlota Nicholson, Cruz Roja; Estela Roch, Serbia; Molly Mortlock, Bélgica; 2.o Minuet, por la señorita Anita Nieva; 3.o Tarantella, por la señorita Violet Bissett; 4.o Castañet, por la señorita Ada Shaw; 5.o Vie d'une rose, por la señorta Chicken Ruggeroni; 6.o Baile ruso, por la señorita Anita Nieva.

Segunda parte. — 1.o Cantos y bailes españoles, por el trío Palos; 2.o Las cuatro London Girls, bailarinas inglesas; 3.o Los Zaretzki, bailarines rusos; 4.o Los Colombo Piri, dúo italiano; 5.o Mlle. Viviana, cantante francesa: 6.o Cantos y bailes españoles, por el trío Palos.

Las fiestas continuarán mañana y pasado.

◈ ◈ ◈

Con un almuerzo familiar el señor César Vela y señora María Elina Harilaos de Vela obsequiaron hoy a los distinguidos huéspedes chilenos señores Carlos Concha Subercasseaux y señora y Luis Ossa y señora.

Alrededor de la elegante mesa tomaron asiento quince personas entre damas y caballeros parientes y amigos íntimos de los obsequiantes y de los obsequiados.

◈ ◈ ◈

Casamientos:

Para mediados del año entrante se ha fijado el enlace de la señorita Blanca Berra con el señor Juan Carlos Bunge.

—Hoy será bendecido en casa de la familia de la novia el enlace de la señorita Sara Lascano con el señor Rodolfo Bustamante, actuando como padrinos la señora Clotilde G. de Bustamante y el señor Benito H. Lascano

—La señora Emma Pardo de Bigliano ha pedido la mano de la señorita Ida Kadlister para su hijo Enrique.

◈ ◈ ◈

Como cosa pasada se recuerdan en estos días las clásicas tarjetas de felicitación.

En las moradas antiguas se mira todavía en algún marco arrumbado las orlas que escribió el pequeño felicitando a papá y a mamá en el día de Pascuas.

Eran estas orlas demostraciones sencillas que estimulaban la aplicación y el deseo en los niños, envolvían además en sí un ideal, un alarde de cariño que hoy parece borrado por la frialdad que el buen tino ha impreso a los actos de la vida.

Entre los amigos circulaban tarjetas que si bien eran algunas modelos de mal gusto, y por este estilo su pérdida no es de lamentar en cambio llevaban en sí la idea de un afecto y estrechaban los vínculos de la amistad.

Poco a poco fueron desapareciendo esas tarjetas especiales de felicitación, quedando relegadas solamente para la gente calificada de cursi; el mundo «chic» recurrió a las tarjetas de visita cuyo envío era imperdonable su primir.

Naturalmente, las «cursis» siguieron el rumbo de las elegantes y bien pronto entre ellos circularon las tarjetas de visita también.

El tiempo, las preocupaciones, el sport, las fiestas fueron llenando todos los momentos de la vida, y ya nadie se preocupa de la Pascua porque entre las del año y las que improvisa el buen humor de las gentes es una más.

Con los aires de buen tono vinieron las olvidanzas y se cambiaron las costumbres. Hoy nadie se preocupa de mandar tarjetas a los amigos, hoy nadie piensa en que la felicidad pueda sentirse con más intensidad en épocas determinadas; realmente la felicidad es patrimonio exclusivo de seres inconscientes y es indiscutible que de parte de ellos están todas las ventajas.

Triunfa el escepticismo y se ahogan en gesto de desprecio los hondos sentimientos; ¿hay nada más cursi que grabar fechas, que señalar días? Con la capa de elegancia se cubren todas las durezas del alma y tras de ellas va la pérdida de los afectos, de las costumbres que los renovaban; ¡es la gran victoria del egoísmo que se preocupa de sí propio sin detenerse a pensar las cosas ajenas!

¡Así la humanidad está llena de desilusiones!

◈ ◈ ◈

Aumenta cada día entre nosotros la afición al yatting.

En el Tigre se levantan numerosos chalets que son sede social de importantes agrupaciones dedicadas al hermoso sport.

La más antigua y una de las más importantes es el «Rowing Club», cuyos balandros son verdaderas preciosidades, reuniendo todos los adelantos que el sport del remo ha podido crear, y dicho sea para honra de la industria argentina en general, y del club en particular, se han construído en los talleres de la sociedad la mayor parte de esos balandros

A la cabecera de la Dársena Norte a las orillas del Plata, se alza el chalet recientemente inaugurado del Yacht Club Argentino. Ante él se extiende el fondeadero de los «yatchs» en los cuales hay verdaderos modelos de construcción, encantos de lujo y comodidades.

Figura entre los yatchs, ocupando uno de los primeros puestos, por el refinamiento y el lujo con que se halla alhajado, la "Sphinx" del doctor Carlos M. Coll, puede decirse que es un palacio flotante en el que los divanes, los almohadones, los tallados de las maderas, las copas y todos los objetos aún aquellos que pertenecen a juegos y distintos pasatiempos, son de estilo egipcio, llevando en cuanto al barco se refiere el sello de la Esfinge, y es de advertir que allí hay verdaderos objetos de arte y en toda la disposición interior reina un gusto exquisito, unido a ésto las comodidades que ofrecen las reparticiones del barco: la disposición de las cubiertas y todos los detalles que puedan precisarse, cuidados con acierto y estudiados por su dueño como persona acostumbrada a realizar constantes viajes.

Otro yatch de una elegancia suma es el "Anta" de don Raimundo Hileret. Cuanto el lujo y la fantasía haya podido enseñar se reune en el yatch del señor Hileret, que ha cuidado los detalles de todo con exquisito gusto y teniendo en cuenta los encantos que proporcionan los viajes de recreo, ha adquirido la embarcación, con excelentes condiciones marineras.

Figura el «Edelweis» del señor Manuel Quintana, un verdadero encanto.

El «Atair» de don Federico Leloir y como balandros el "Alachic" de don Juan Antonio Aguirre, ganador de todas las copas en todas las regatas y el «Mouchette» del mismo tipo que el anterior, perteneciente a don Teodoro de Bary (hijo), que es una verdadera monada y reune a su vez gran número de comodidades.

Además de estas embarcaciones, podríamos citar otras muchas y en primer término también, porque cada día se bota al agua un nuevo yatch que viene aumentando las comodidades y haciendo gala de los refinamientos del más exquisito lujo.

Verdaderamente es nuestro país el llamado en el mundo para este género de sports. Sus grandes ríos a orillas de los cuales brilla espléndida la Naturaleza, invitan a pasar horas de calma y de ensueño en la contemplación de los parajes deliciosos.

Hace poco tiempo que el yatting se ha extendido entre nosotros, pero ha tomado verdadero impulso, aunque no todo el que debía y que adquirirá a no dudar en tiempos venideros.

Los deliciosos parajes de Luján, del Paraná Guazú y Miní del de Las Palmas y toda esa confluencia de ríos que desembarcan en el Plata y bañan las riberas de buena parte de nuestro suelo, se prestan como ningún lugar en el mundo a construir hermosos castillos que ostentando el lujo y el confort de la ciudad moderna, reunan a su vez los tesoros de las delicias del campo.

Es indudable que nuestros potentados se harán cargo de las ventajas que estos sitios ofrecen para tomar en ellos ratos de expansión y poco a poco irán poblando aquéllo de soberbias mansiones a cuyas orillas atracarán los yatchs que surcarán frecuentemente las llanuras vientes del río.

Ya se ha iniciado este nuevo encanto. En la costa oriental la familia Anchorena ha levantado una quinta espléndida con aires de castillo feudal, hermosos jardines rodean la mansión y hasta el agua se extienden unas escalinatas a las que atracan los yatchs, permitiendo el acceso a la casa con la mayor comodidad soñada.

¡Y qué delicioso no resultaría ésto en nuestras costas, cerca de las barrancas de Entre Ríos!

Es la navegación hasta allí un ensueño; parece que la Naturaleza se ha vuelto loca derrochando galas. Crecen con profusión las flores de mil clases, de mil colores y la vegetación exuberante se alza pletórica de vida ofreciendo los tonos de verdes cambiantes matices soberbios de riqueza, soberbios de colores, el oro, el azul, la esplendidez de las formas y la magnificencia del cielo.

Y surcan los barcos las aguas con reflejos divinos, deslizándose entre los encantos de tanta riqueza con las velas desplegadas como figuras ideales de la dicha.

◈ ◈ ◈

De Rosario—

Sigue intensificándose el éxodo de familias, a los sitios veraniegos.

El Rosario, con tal motivo, no ofrece el hermoso espectáculo de las fiestas sociales, que no renovaránse, en toda su magnitud, hasta el invierno, como es costumbre.

En estos últimos días, han ausentádose:

Para La Falda, el doctor Joaquín Lejarza, su esposa doña Angélica Piattini, doña Belinda López de Piattini y la señorita Lolita Moreno Piattini.

—Para el Saltillo, don Luis Ortiz de Guinea, su esposa doña Matilde Duchesnois, doña Carlota Pérez de Duchesnois y las señoritas Matilde y Clema Sara Casas Duchesnois.

—Para Capilla del Monte, don Víctor Racagno, su esposa doña Gilda Zenoglio y sus hijas Clelia, María Elena y Adriana.

—Para Fúnes, el doctor Fermín Lejarza, su esposa doña Carmen Machain y sus hijos.

—Para Capilla del Monte, don Antonio Chiesa, su esposa doña María Cobianchi y su hija María Luisa.

—Para Carcarañá, don Jorge Doncel, su esposa doña Amalia Gómez y sus hijitos.

—Para Huerta Grande, don Natalio Ricardone (hijo), su esposa doña Tránsito Puig y sus hijas Tránsito y Margarita.

—Para Fúnes, el doctor Pompeyo Pizarro, su esposa doña Julia Arzac y sus hijos.

—Para las Sierras de Córdoba, doña María Merello de Linares y la señorita María Carmen Merello.

—Con hondo sentimiento de pesar ha sido recibida en nuestra sociedad la noticia del fallecimiento de doña Rosa Lejarza de la Cruz Puig, de la cual nos informa un despacho telegráfico recibido de París, donde residía la extinta.

Dama que gozaba de sinceros aprecios y simpatías en nuestros círculos sociales, poseía bellas prendas morales que le rodearon de un crecido núcleo de amistades.

Su fallecimiento ha sido una verdadera sorpresa, pues joven aún, no padecía enfermedad alguna que hiciera temer un fatal desenlace.

Las familias de Lejarza y Puig, han recibido sentidas demostraciones de condolencia.

—En el Hospicio de Huérfanos se verificará el día del Niño, a las 5 de la tarde, la apertura de las alcancías distribuídas por la

Zapatería "Los Angelitos"

Fco HARGUINDEGUY e Hijos

ESMERALDA ESQ. SARMIENTO 802

CASA FUNDADA EN EL AÑO 1828

ESPECIALIDAD EN CALZADOS FINOS

CONFITERIA 9 DE JULIO

NAVIDAD Y AÑO NUEVO

Para ricos panes dulces y turrones a la antigua Canfitería 9 DE JULIO

AVENIDA DE MAYO Y PIEDRAS

U. T. 3140 Y 3141, AVENIDA

COLÓN Gran Café y Academia de Billares

— Lecciones GRATIS de 3 a 6 y de 9 a 12 p. m. —

Gran Orquesta de DAMAS FLORENTINAS, Director E. Gerbi — Depósito y reparto a domicilio del CAFÉ MOGYANA, 138 Reconquista 140 — Turrones y Mazapanes recibidos por la Casa para NAVIDAD y AÑO NUEVO. *Castaño y Rodríguez.*

Avenida de Mayo 999 y Rivadavia 1000

U. T. 5311, Libertad — Coop. 2000, Central

Sucursal: Confitería "LA CAMELIA" - Almirante Brown 1002

NAVIDAD Y AÑO NUEVO
recomiendo el rico
PAN DULCE
A LA MILANESA Y GENOVESA
elaborado por la casa
Confitería y Pastelería "SIENA"
1859 - CORRIENTES - 1859
U. T. 3842, Libertad — C. T. 1642, Central
Buenos Aires

sociedad Damas de Caridad para recolectar fondos a beneficio de ese establecimiento.

—Comunicaciones de la Capital Federal, informan que es satisfactorio el estado de doña Pepita Schlieper de Recagno.

—Algo aliviada, doña Margarita Mazza de Carlés.

—En vías de restablecimiento, la señorita Martha J. Bustos.

—Gravemente enfermo, el joven Manuel Costello.

—Con numerosa concurrencia se efectuó el sepelio del doctor José Mangiante, con cuyo fallecimiento ha perdido el Rosario una de sus personalidades más expectables.

Como médico y caballero, el doctor Mangiante exteriorizó en todo momento las cualidades y condiciones más relevantes, hasta verse rodeado por afectos y simpatías, vastas y sinceras; justísimo tributo a sus virtudes.

Llegó a Rosario, procedente de Italia, su país natal, el año 1887, y aquí formó, con entrañable cariño a esta ciudad, su hogar y su posición consagrado al ejercicio de su profesión, con verdadero sentimiento altruista, que determinara el dictado de "médico de los pobres".

En la colectividad italiana particularmente gozaba el extinto de bien cimentados prestigios y ascendiente, habiendo cooperado inteligente y eficazmente, a los progresos de las diversas instituciones constituídas bajo los auspicios del mismo, como lo prueba su acción al frente del Hospital Italiano, establecimiento del cual fué fundador, desenvolviendo una profícua labor en los dos períodos que ejerció la presidencia del mismo.

—En la residencia de la novia y dentro de un marco de intimidad, se bendijo anoche el enlace de la señorita Amelia Miranda con el señor Tomás P. Farrell.

—Esta noche contraerá enlace en el domicilio de la prometida, la señorita Amelia M. Andrade con don Juan Bautista Biancafiore. Actuarán de padrinos doña María Josefa S. de Biancofiore y don Orfilio Medina.

La boda se celebrará en la intimidad.

◈ ◈ ◈

Esta noche se servirá en el Plaza la comida con que sus amigos obsequian al ministro de Chile, señor Emiliano Figueroa Larrain, con motivo de su próximo viaje a la patria.

A mediodía se habían anotado ya numerosas adhesiones para esta demostración, cuya característica será la espontaneidad, pues no se han repartido invitaciones.

◈ ◈ ◈

En la tarde de hoy se han iniciado en la galería General Güemes las fiestas organizadas por la comisión de las Cantinas Maternales, que preside la señora Julia Elena Acevedo de Martínez de Hoz.

Las fiestas continuarán mañana, también por la tarde.

Hoy se abrió un teatro guignol en el segundo piso y se sirvió un te que congregó numerosa concurrencia.

En el teatro del subsuelo se efectuó una variada función.

Mañana se inaugurará un gran árbol de Navidad, cedido por el director de paseos, señor Carrasco, el que ha sido colocado en la parte de la galería que da a San Martín. Se cuenta con más de mil juguetes donados por varias casas de comercio y particulares.

La entrada para la fiesta de mañana será de cincuenta centavos para las personas mayores y un peso para los niños, con opción a un juguete.

Además, a las 3 de la tarde, se abrirá el teatro "guignol" en el segundo piso, donde se realizarán tres secciones.

◈ ◈ ◈

El 15 del mes entrante se bendecirá el enlace de la señorita Susana Tobal con el señor Ismael Miles. La ceremonia tendrá lugar en la casa-quinta que en San Martín posée la familia de la novia.

◈ ◈ ◈

De La Plata:

Ayer se efectuó en la casa de la Providencia el acto de la bendición de la capilla y el altar de la misma.

Por la tarde, conmemorando el acontecimiento, se realizó un acto literario a cargo de los niños asilados.

La ceremonia religiosa estuvo a cargo del obispo de La Plata, monseñor Terrero, actuando como madrina la fundadora y presidenta de la sociedad, señora Carmen Escot de Gómez.

Concurrieron en corporación las damas de la Providencia, que preside la señora de Gómez y la comisión auxiliar de señoritas, que preside la señorita María Clara Echeverría.

El programa que se desarrolló por la tarde es el siguiente:

Himno nacional cantado por las niñas del asilo; discurso pronunciado por el presbítero doctor Andrés Calcagno. En el jardín, zarzuela; La virtud recompensada (canto); La Pampita (comedia); piano, Oda de William, por la profesora señorita Agustina Fossati; La caridad es Dios, (recitado); La murmuración, (zarzuela en un acto); Himno a la bandera; marcha final.

—Ayer fué bendecido el enlace de la señorita Nélida González con el señor Eduardo B. Delfino.

—El 30 del corriente será bendecido el enlace de la señorita María Angélica Leonardi con el señor Héctor M. Isla.

La boda se realizará en la mayor intimidad.

—Ha partido ayer para Mendoza el señor Manuel María Lavié y su esposa, señora María Angélica Rivera.

—Para Campana se ausentó el señor Juan A. Fulle y su hija Alicia.

—Para su quinta "Maldonado" partió el señor Manuel de la Serna y su esposa, señora María Maldonado.

—Para su establecimiento de Jujuy, se ausentó el doctor Joaquín Carrillo, acompañado de su familia.

—En breve se ausentarán: para Mar del Plata, el señor Eduardo Peralta Martínez, su esposa Celia Caso; señora Inés Novillo de Casco y sus hijas Elba y Delia; doctor Manuel F. Escobar y su esposa, señora Josefa Sáenz; señor Telésforo B. Ubios y familia.

—Para Bahía Blanca el doctor Carlos Sánchez Viamonte.

—Para Mendoza, el señor Miguel Angel Villanueva.

—Para Rauch el doctor Juan Correa.

—De Balcarce, el señor Sadoc Vidal Luna.

—Para Mercedes, la señorita Alicia Betti.

—Para el mismo punto, con objeto de incorporarse al ejército, los señores Augusto Liliedal, Amílcar Mercader, Rodolfo Rivarola y Carlos Lamy.

—La asociación católica Obra de los Tabernáculos, en su reunión última ha elegido la siguiente comisión directiva para el período de 1916:

Presidenta honoraria, señora Clara G. de Nervi; presidenta, señora María G. de Arrambide; vice, señora Petrona C. de Burgueño; secretaria, Ana Ch. de Cúneo; pro, María ... de Ugalde; tesorera, Carmen P. de Gómez; pro, Susana Ch. de Zorraindo, vocales: Manuela M. de Navarro, Isabel C. de Romay, Juana R. de Sibón y Carmen G. de Sal; inspectoras: Bartolina Gutiérrrez, Angela Sibón; cortadoras, Silbana L. de Cobanera, Luisa P de Landó.

◈ ◈ ◈

Esta noche se ausentará para Mar del Plata el señor don Felipe A. Llavallol, acompañado de su esposa doña Ernestina Ortiz de Basualdo.

El señor Llavallol, que ha estado delicado en los últimos tiempos, se halla en convalecencia y en vías de restablecimiento.

Acompañan al señor Llavallol y señora sus hijos políticos don Eduardo Acosta y doctores Horacio Rodríguez Larreta y Francisco Llobet, con sus respectivas familias.

La familia Llavallol habitará la hermosa "Villa Ortiz Basualdo", en la loma del Torreón.

◈ ◈ ◈

Para San Isidro se ausentaron ayer las familias de los doctores Enrique Ruiz Guiñazú y Arturo R. Bullrich.

◈ ◈ ◈

Se han ausentado:

Para Córdoba, el señor Sotero Vázquez.

—Para Mar del Plata la señora Jovita Llobet de Echagüe y sus hijos.

—Para el mismo punto el señor José B. Sala y señora Etelvina Costa; el doctor Mariano Demaría y su señora María Carmen Sala y sus hijos.

—Para Montevideo, el señor Carlos M. de la Cárcova y familia.

—Para Lobos el señor Eduardo Sperati Villamayor.

—Para Balcarce el señor S. Domingo Barrau.

—Para Lobos el doctor Isaías Amado.

—Para Bella Vista el señor Angel Maine Carranza, su señora María Leonor Vidal y sus hijos.

◈ ◈ ◈

Se ausentarán en breve:

—Para Mar del Plata la señora Dalmira Gowland de Costa acompaña de sus hijas Sara y Rebeca.

—Para Cacheuta el señor Alberto Soldati

—Para Bahía Blanca el señor Ramón López Lecube.

—Para Chile el doctor Juan Carlos Navarro.

—Para Europa el señor Manuel Rodríguez Pereyra y señora, que van a pasar una corta temporada.

—Para el mismo punto los señores Carlos y Raúl Ayarargaray.

—Para los Molles, en Córdoba, la señora Isabel M. de Torney.

—Para Lobería el señor Julio Villamayor y familia.

—Para Elvira el doctor Félix Aráuz, su señora Ceferina Gorcht y sus hijos.

◈ ◈ ◈

Han llegado:

De Santa Fe el señor Ricardo Aldao.

—De Mendoza el doctor Estanislao Carranza González y señora.

◈ ◈ ◈

Enfermos:

Guarda cama la señora Raquel Gowland de Olavarría.

—Algo mejor la señorita María Josefina Esbry Zeballos.

—Por comunicaciones recibidas de Barcelona sabemos que está fuera de peligro la señora Hermelinda Ramella de Pitaluga.

NECROLOGÍA

DOCTOR MARIANO R. MARTINEZ

A las 3 de la madrugada de hoy ha tenido su fatal desenlace el mal que venía aquejando al doctor Mariano R. Martínez, caballero muy apreciado en el extenso círculo de sus vinculaciones.

En el ejercicio de las muchas e importantes funciones públicas que le tocó desempeñar y en sus relaciones sociales, el extinto había logrado captarse unánimes simpatías por la nobleza de su carácter y la convicción de sus procederes.

El sentimiento causado por su muerte se pondrá sin duda de manifiesto en el acto del sepelio, que se efectuará mañana en el cementerio del Norte.

He aquí una síntesis de los cargos desempeñados por el señor Martínez.

Diputado nacional por la provincia de Buenos Aires (1898-900); miembro del concejo deliberante municipal (1891-92); secretario de la intervención nacional a la provincia de Buenos Aires e 1893; senador (1894-98) y presidente de la cámara de senadores de la misma provincia (1897-98); miembro de la comisión argentina de la exposición de París; convencional para la reforma de la constitución (1898); presidente del consejo escolar del 15 distrito de la capital; comisionado municipal en dos períodos; candidato a la vicegobernación de la provincia en 1901; miembro del Patronato de la Infancia; presidente efectivo y honorario de varias instituciones de beneficen-

cia; organizador y presidente de los homenajes tributados en la parroquia de Flores a la memoria del coronel Falcón y de Emilio Mitre; actualmente miembro del directorio de El Hogar Argentino.

◈ ◈ ◈

DOCTOR RAUL GRONDONA

Causará honda impresión en nuestros círculos sociales la noticia del fallecimiento del doctor Raúl Grondona, ocurrido hoy en forma casi repentina.

Era el doctor Grondona por sus prendas

personales y su característica bondad un hombre útil y generalmente apreciado.

Muere joven, cuando el porvenir le ofrecía la seguridad de una actuación distinguida.

Su muerte enluta a un crecido número de familias de nuestra sociedad.

LA COLUMNA DE LOS NIÑOS

Concurso número 2 de composición.—Inspirándose en esta hermosa lámina, escribir una composición que no pase de 100 palabras, titulándola: "Una lectura interesante".

Todos los días publicaremos una poesía, máxima o dicho célebre y que encierre una idea noble y moral. Hoy ofrecemos a los lectorcitos una estrofa del inmortal poeta y pensador francés Víctor Hugo, que tanto amó a los niños.

¡Meditad sobre ella, amiguitos!

Sed como el ave
que detiene el vuelo,
en las débiles ramas;
que las siente doblarse
y canta alegre,
porque sabe que cuenta...
¡con sus alas!

Víctor Hugo.

CONCURSO DE DIBUJO

"La columna de los niños inaugura hoy su primer concurso de dibujo libre.

Los dibujos pueden ser a lápiz o pluma, coloreados o no. Como no sería justo premiar sólo a los más competentes, hemos resuelto dividir a los dibujantes en mayores y menores de doce años.

Por consiguiente, los pequeños artistas deben firmar sus trabajos con el nombre, apellido y edad. Mas, para grandes y chicos, hay un requisito indispensable: "originalidad".

Los dibujos deben enviarse a "la columna de los niños de LA EPOCA", Avenida de Mayo 769, capital.

Colectividades extranjeras

COMITE ITALIANO DE GUERRA

Situación del tesoro hasta el 22 del corriente

Movimiento—

Entrada general hasta el 21 de diciembre	$	858.332.25
Entrada del 22 de diciembre	"	1.872.70
Total	$	860.204.95

Existencia—

En caja	$	13.989.68
En las secciones para el pago de los subsidios corrientes	"	6.842.35
En los Bancos	"	394.662.04
Total	$	415.494.07

ALIANCE FRANCAISE

La distribución de premios

Ayer tarde, según lo anunciáramos, se realizó en la Casa ... la distribución de premios a los egresados de los cursos de este año. La ceremonia ... también la clausura de los trabajos ...

A pesar de que no había atracciones literarias ni musicales — pues, dada la situación dolorosa por que pasa, como toda Europa, Francia, no ha querido hacerse fiesta — el amplio salón estaba repleto de gente: profesores, socios, parientes de los alumnos. Esto, de por sí solo, constituía una prueba del ambiente que tiene en Buenos Aires la obra de esta asociación, que cada vez más extiende su acción y afirma su prestigio.

Faltaban sin embargo, el presidente y el vice de l'Aliance. El primero por enfermedad y el segundo por hallarse atendiendo los exámenes en la filial de Bahía Blanca.

Fué, pues, el secretario quien pronunció el discurso de práctica. La alocución de M. Courtenoble fué breve y concisa, ... una visión de los progresos de l'Alliance; consignó también el agradecimiento hacia los profesores, que tan abnegadamente dictan las clases.

Acallados los aplausos que saludaron las últimas frases de M. C... ... la palabra el ministro de Francia, M. Jullemier, quien puso de relieve, con expresiones felices la importancia y la significación de la obra de difusión que realiza l'Alliance y el alcance especial que ella adquiere en nuestro país, en razón ... ... se encuentra, y del lugar preeminente que la Argentina está destinada a ocupar entre los centros de la civilización latina rejuvenecida y renovada en la América del Sur.

El discurso de M. Jullemier fué interrumpido a cada paso por los aplausos; al final dió motivo a una calurosa ovación.

En seguida se dió lectura a la nómina de los premiados y se procedió a la entrega de las recompensas.

Presenciaron el acto, rodeando la mesa de la presidencia, M. Her... ... de Francia; M. Pech, presidente de la sociedad Filantrópica y vicepresidente del comité patriótico; M. Auguste Flondrois, presidente de la filial rosarina de l'Alliance; M. Goutaret, presidente de la filial de La Plata; M. Fourvel Rigolleau, presidente del consejo administrativo del Banco Francés; M. Lignières, presidente de la sociedad Francesa de Beneficencia y del comité de las Asociaciones Francesas; M. Passicot, presidente del Centro Vasco y tesorero del comité patriótico; M. Coquenenict, secretario del comité patriótico; M. Limon Romeu, presidente de la sociedad Minerve; M. Salesa, presidente de la sociedad Patrie; MM. Moetzel, Deschamps, Lecoq, Box, miembros del comité bonaerense de l'Alliance; M. H. Papilland, director de "Le Courrier de la Plata".

COMITE PATRIOTICOO FRANCES

La comisión de damas del Comité Patriótico Francés hará hoy una distribución de juguetes, bombones y pan dulce a los niños de los reservistas cuyas familias han quedado en Buenos Aires. A los más grandecitos se les regalarán libros.

Todos estos objetos han sido donados expresamente por casas de comercio de dicha nacionalidad.

THE YOUNG WOMEN'S CHRISTIAN ASSOCIATION

Esta asociación de jóvenes cristianas dará hoy, a las 8.45, una tertulia, dedicada a los miembros del jardín-azotea.

Este mismo centro ha organizado una cena íntima de Navidad

RIFA DE UN CUADRO

La señorita Gladys Lloyd, de Germania, ferrocarril Pacífico, ha ofrecido un paisaje al óleo que será rifado a beneficio de la Cruz Roja Inglesa. Los billetes para esta rifa están en venta en la calle Cangallo núms. 621 y 623.

RIFA DE UN AUTOMOVIL PANHARD

La rifa de un coche Panhard organizada por la institución Fahy, ha sido postergada para el próximo mes de Marzo.

YA ESTA LISTO EL MENU DE LA Y. M. C. A.

Promete desarrollarse en un ambiente de franca intimidad la cena preparada para mañana por la Young Men Christian Association. ... menú ... ha sido preparado y la invitación se hace extensiva a todos los jóvenes de habla inglesa, miembros o no de la mencionada asociación.

CRUZ ROJA ALIADA

La kermesse

Esta noche se inaugurará en el Parque Lezama la kermesse a beneficio de la Cruz Roja de las naciones aliadas y de los hospitales municipales.

La comisión de damas ha dado término ... ... Lo interesante y variado del programa es una muestra evidente de la actividad y el buen gusto de las señoras, que con incansable entusiasmo han trabajado durante más de un mes ... ... esas fiestas.

Las donaciones en dinero y en objetos, que ... ... a la grandiosidad y riqueza con que se ha proyectado la kermesse ... muchas y muy valiosas, ... hermosa demostración de la ... a las colectividades de los países aliados.

En el programa de esta noche figuran números alegóricos, bailes, cantos, exhibiciones ... maravilloso árbol de Navidad, fuegos artificiales y muchas otras atracciones.

Puede asegurarse desde ya que el éxito será completo.

CULTOS

Salvador—

El 31 de diciembre a las 6 p. m. habrá rezo del santo rosario, sermón por el R. P. Carlos A. Ramírez S. S., tédeum en acción de gracias por los beneficios recibidos durante el año, bendición con S. D. M. y reserva.

Nueva congregación—

En la secretaría del círculo estudiantil Santo Domingo, se reunió ayer un grupo de jóvenes, con el objeto de formar la congregación Santo Domingo, que ha quedado definitivamente constituída.

San Nicolás de Bari—

La novena del Niño, dará principio hoy y se rezará todos los días a las 8 y 30 a. m.

San Francisco Javier — (Serrano 1501)

El día 24 se celebrará a media noche la misa solemne de Navidad; al evangelio habrá sermón, terminándose la ceremonia con la adoración del Niño Dios.

El 25 a las 5.30 p. m., comenzará el octavario del Niño Jesús en la siguiente forma: rezo del Smo. Rosario, preces, bendición con el Santísimo y adoración del Niño Dios.

El 31, las 8 de la noche, rosario, sermón y solemne tedéum, en acción de gracias al Señor por los beneficios recibidos durante el año.

Nuestra Señora de la Candelaria. — (Vélez Sársfield)—

Cuarenta horas.

Protestante — St. Andrew's Scotch Church

Los reverendos doctor Fleming y W. M. Larng conducirán el oficio divino a celebrarse el día de Navidad, en esta iglesia.

St. Saviour's Anglican Church—

Mañana comienza la preparación de los fieles para la comunión de Navidad.

El 25 los servicios se harán de acuerdo con el siguiente horario: de 7 a 8 a. m. la Santa Comunión, a las 10 a. m. maitines corales; a las 10 y 30 sermón, a las 11 a. m. Eucaristía coral.

CONFITERIA DEL AGUILA
AVENIDA
CALLAO y SANTA FE y
CALLAO y CANGALLO
NAVIDAD y AÑO NUEVO
CONFITERIA
¡ESPECIALIDADES!
Bomboneras - Bombones - Pan Dulce Genovés y Milanés

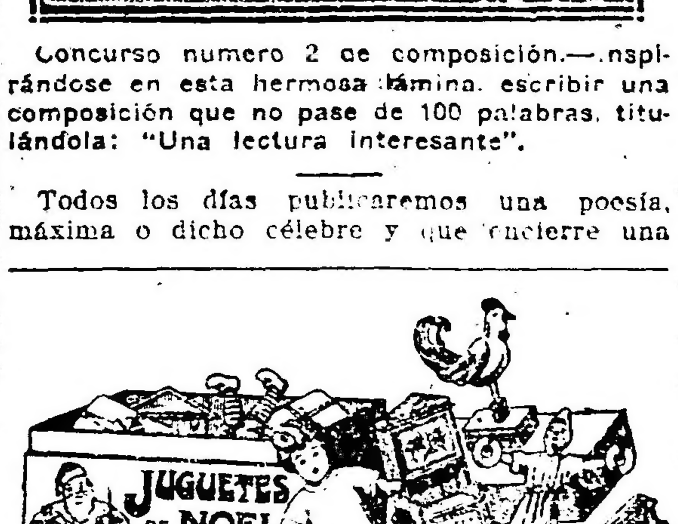

CAJONES 50 JUGUETES DIFERENTES
Ocasión $ 3.80 para encomienda $ 0.80
Gran exposición de juguetes finos
PIDAN CATÁLOGO ILUSTRADO
BAZAR DEL GLOBO Callao 410

CONFITERIA DEL SALVADOR - TUCUMAN y CALLAO
DE BUCETA y VILA
Para "NAVIDAD y AÑO NUEVO" rico Pan Dulce, ofrecemos a nuestra distinguida clientela y al público bonaerense en general.
U. T. 1244, Libertad — Coop. T. 559, Central
CALLAO Y TUCUMÁN

CONFITERIA Y PASTELERIA "Pueyrredón"
DE A. J. FERNANDEZ
Nuestra casa ofrece este año al público la elaboración más exquisita en Pan Dulce y especialidades en demás artículos para NAVIDAD y AÑO NUEVO.
PUEYRREDON 999 Esq. CÓRDOBA 2600 - Coop. T. 1144, Central

TURF

CLASICO INDEX — PETITE CHOSE

Nuestro favorito Pushing paga $ 90.35

Ligeros comentarios — No podemos quejarnos del resultado del clásico, fué un final interesante en el que lucharon por el primer puesto a nuestro juicio los tres animales más temibles en esa distancia, Petite Chose, Chucker Out y Siete y Medio. Conviene sin embargo aclarar ciertas observaciones.

Difícilmente encontrará Petite Chose mejor jockey que Liceri, lo vemos con toda serenidad exigir a la hija de Greenan el último esfuerzo en el momento decisivo, lo vemos llevarla todo el tiro en carrera para imponer al final sus extraordinarias ligerezas... Dijérase que ni respira, ya que no le vemos hacer otro movimiento que el del brazo al dejar caer pesadamente el látigo... Ayer como en otras ocasiones, hemos podido observar cuanto anteriormente dejamos apuntado, como justo elogio de un profesional discreto, que como nadie ha sabido dirigir a la ganadora del clásico Index.

Es más difícil censurar que elogiar, y no quisiéramos en este ligero comentario ser molestos con nadie, — pero... Chucker Out y Siete y Medio dirigidos con un poco de más tiento, pero detrás de ella no entró nadie pues ni Egnazia, ni Salvatierra, ni Nebulosa harán más que ganar una carrera, suponiendo benévolamente que la ganen, pues si vamos a mirar las cosas con un poco de pesimismo no esa satisfacción se ha reservado para ellas.

El destino de estas cracks no sería difícil preverlo. A lo sumo un triunfo y lo más probable es que mueran sin llevar a su tumba ni ese laurel...

Tercera carrera — Fidelio II — Nuestro favorito logró batir a Salitral con entera facilidad a pesar de que ayer el hermano de Hucal corría más que el día de su debut y que su estado no pareció más completo.

Claro está que no podemos disgustarnos por el resultado, ya que se trata de un pronóstico feliz, pero declaramos sinceramente que hubieran variado los papeles si el piloto del hijo de Orange cumple las instrucciones de su entraineur.

El jockey Acosta tiene debilidad por la punta; como la fama de que goza la ha conquistado corriendo a animales en esa forma, cree — suponemos — que con todos hay que seguir la misma táctica... y aunque esto a veces sea contraproducente, como es su única

Petite Chose dirigida por Ricardo Liceri entrando al pesage después de ganar el clásico Index

no hubieran, con toda seguridad, comprometido más el triunfo de la pupila del stud Tucho.

Al hijo de Le Sancy lo vimos arremeter furiosamente en los tramos finales, después de haber corrido — no sabemos por qué — detrás del grupo hasta frente a la división del paddock con las populares...

Chucker Out todo encerrado durante la mayor parte de la carrera, cuando consiguió abrirse paso, en dos saltos se trabó en lucha con Siete y Medio llegando apenas a medio cuerpo de la ganadora.

Tampoco sabemos porque vino encerrado!...

A pesar de todo no nos quejamos del resultado, porque Petite Chose, aunque en estos últimos tiempos haya decaído un tanto, siempre tiene que ser, en la premitud de sus medios, la extraordinaria yegua para las distancias cortas.

Primera carrera — Espigón — Fué tonta insulsa, sin interés, la carrera de vallas con que se inauguró ayer jueves la reunión.

Entre Richepín y la yunta que cuida el entraineur Eduardo Elnen se dividió la opinión, prefiriendo a esta última seguramente por los rumores circulantes, pues el hijo de Valero tan solo por su último triunfo contaba a nuestro juicio con más títulos.

Se larga, se corre, se salta, se rueda, se llega al disco, se abona un dividendo de 4.20 a los partidarios de Espigón... y todo queda en paz, sin que nadie haga el menor comentario, sin que nadie recuerde al pobre Galo que dió con la preciosa humanidad de Clements por tierra y sin que siquiera se tenga una frase para esos 3.400 pesos que fueron tan mal defendidos... La carrera de vallas es algo así como un aperitivo que ni abre el apetito, ni se siente al tomarlo...

Segunda carrera — Binette — No es la hija de Arcadio una potranca de gran porvenir, al menos no lo ha revelado con su victoria de ayer, ya que tal hazaña estaba plenamente descontada después de su anterior performance.

Es cierto que se impuso con entera desenvoltura, habilidad, de no hacerlo, incurriría en mayores torpezas.

Salitral debió poner más en peligro el triunfo de nuestro favorito. Acosta se encargó de que nuestro pronóstico se cumpliera y de todo corazón lo lamentamos por los partidarios de Salitral...

Al hermano de Rodil se le acerca el día, ya está Dolfo a un paso de la gloria... ¿por qué puede pedirse mayor gloria para el modestísimo defensor del stud Mahoma, que salir de perdedor? Este es también de los que hacen poco honor a la familia...

Cuarta carrera — El Tony — ¡Bien se ha ganado el triunfo el modesto hijo de Le Sancy!... Lleva corriendo hace un tiempo, sin mayor éxito, pero disputándose muy cerca los primeros puestos... Sus carreras son difíciles de seguir, tan pronto ocupaba un segundo puesto a media cabeza, como entraba último defeccionando en forma inexplicable.

Ayer no hay duda que contaba con bastantes probabilidades, siempre que a Devil Man le ocurriera algo y que Martoche no tuviera más que aprontes...

El pupilo del stud Amistad perdió en el derecho toda la ventaja que llevaba, abriéndose seguramente porque sus manos delicadas empezaban a sentir algún dolor. A Martoche le falta estado, cuando su compositor logre dárselo será una realidad todo cuanto de ella nos han contado...

Después de esto El Tony podía ganar, sobre todo si tenemos en cuenta que no es lo mismo seguir el tren de Devil Man que el de Posadas...

Sexta carrera — Nuestro favorito Pushing — Aquí nos debió iluminar seguramente un espíritu protector. Todo el mundo dijo en la víspera que Pushing fué el mejor apronte, todo el mundo tiene presente las performances regulares del hijo de Tonic antes de abandonar la categoría de perdedores, y sin embargo nadie lo creyó ni candidato, ni siquiera enemigo del candidato... Es decir, nadie lo creyó, menos nosotros, que haciendo memoria y buscando ayuda en la lógica, sacamos en consecuencia que Pushing como cualquiera podía ser el ganador... ¡Que podía ganar es evidente después de haber ganado!... y como queremos encarar el asunto con toda modestia, lo damos por terminado, para que nadie vea en estas líneas un autobombo a nuestra exacta información... No se empieza del todo mal!...

Séptima carrera — Beethoven — Reconocemos que el hijo de Cyllene en cada encuentro se desempeña mejor, pero no hemos quedado conformes con la carrera de Eureka.

El jockey Englander corrió demasiado en el fondo a nuestra favorita y prueba de ello, es que en los tramos finales trajo una carga que hubiera sido más eficaz estando más cerca del delantero.

Es una opinión que no admite discusión aunque hayan quedado conformes en el stud Amistad con la táctica de Englander y aunque nosotros mismos en último caso nos resignemos...

Beethoven aunque tarde responderá a su excelente origen y se incluirá en los handicaps donde también desempeñará bastante buen papel.

Octava carrera — Trésor — A pesar del buen concepto en que siempre hemos tenido a Trésor nos sorprendió a nosotros mismos verlo ganar en una forma tan fácil.

Y es que los adelantos del hijo de Ovación son notorios y son extraordinarios, de un tiempo a esta parte.

Corresponde pues felicitar a su entraineur Filippi, por haber sabido saldar con tanta ventaja, la cuenta pendiente entre su Trésor y Banderaló.

Sombrío no respondió a las esperanzas del público y observamos que en todo el tiro le vino mañereando a su piloto. Tal vez esto haya influído en su defección.

Algunas novedades — De presidente del comisariato actuó el señor Santamarina.

Por mal comportamiento en el recinto de los jockeys fué suspendido hasta fin de año el jockey T. N. Fernández.

El fuerte viento hizo molesta la permanencia en las tribunas del escaso público que concurrió.

Los tiempos fueron en general malos.

Los favoritos no respondieron en su totalidad, teniendo que sufrir la cátedra golpes como el de Pushing, que LA EPOCA previó dándolo de pronóstico.

Los jockeys que más se distinguieron fueron aquellos que tuvieron la fortuna de conducir algún animal al triunfo — es natural! — y de los compositores Filippi y Ambrosio Elnen merecen nuestras felicitaciones por haber sabido dar a sus pupilos Trésor y Beethoven el excelente estado de preparación con que éstos conquistaron sus respectivas victorias.

LA REUNION DE MAÑANA

El clásico Arenales

Una reunión muy poco atrayente es la que debe realizarse mañana en Palermo y a la que sirve de base el premio clásico Arenales.

En una milla Aguerrido, San Paulo, Retrechero y Felpilla, pueden proporcionarnos sin embargo un encuentro de cierto interés.

Aguerrido no cumplió su compromiso ayer reservándose para esta carrera, lo que quiere decir que a su caballeriza le merece especial confianza la buena figuración del hijo de Polar Star en este premio.

El enemigo más serio del hijo de Polar Star será indiscutiblemente San Paulo, que momentáneamente ha conseguido una preparación de primer orden y que sólo lleva 55 kilos, habiéndosele confiado su dirección al jockey Domingo Torterolo.

Retrechero dispensando respectivamente 4 y 5 kilos a los favoritos, no creemos pueda llevar mayores probabilidades y así lo ha de comprender su misma ecurie.

El resto del programa no es malo, y a continuación haremos un ligero análisis.

Premio Black Prince — Citar los que tienen más chance en esta prueba, es tarea bien complicada por cierto. Entre el numeroso lote sacaremos a Pegaso, Fulano, Don Torcuato, Chiquitina y Danzante, todos ellos con buenas probabilidades.

Premio Barsac — Mucho menos numerosa que la anterior resulta esta prueba, donde figuran de competidoras ocho potrancas perdedoras.

Merluza es indiscutiblemente la que se destaca, pues si todavía llegara a ser batida... es porque en realidad no vale nada. Malilla y Augusta son las indicadas a escoitar a la hija de Cyllene.

Premio Briolet — Sobre 1.100 metros figuran en la carrera de potrillos perdedores quince inscriptos, de los cuales varios de ellos cuentan en su haber performances que los habilitan como para ser candidatos a obtener su primer triunfo.

Betis, Bicarbonato, Dosel y Testún serán los preferidos de la opinión y de los debutantes vamos a citar con preferencia a Cino, un representante del stud Chapadmalal.

Premio Eclair — A último momento quedará muy reducido el número de competidores en este handicap de 2.000 metros.

Si es exacto que Eureka III y Thamar no cumplen su compromiso, la carrera quedará reducida a un match entre Velázquez y Massenet, siendo muy difícil que ninguno de los otros puedan arrebatarle el premio.

Premio As de Espadas — Con las deserciones que se producirán en la carrera de potrillos ganadores, puede decirse que tampoco será interesante; sin embargo hay dos datos muy sugestivos en la misma prueba — uno el de Bizet y el otro de Farol.—Entre el pupilo del stud Amistad que se desempeña bien en cuantas pruebas disputa, y Farol que se dice tiene una corrida en 1'38" no titubeemos en decidirnos por el hijo de Escamillo, que se ha puesto hoy en el máximum de estado.

Premio Spark — Tiene muy pocos anotados, pero no por eso deja de tener sus atractivos.

Piña con 51 kilos y Sin Humo con 48 en 1.200 metros, se han de sacar chispas. En el propósito recién nos resolveremos por cuál será nuestra preferencia.

Premio Uva Negra — Muy interesante promete ser el handicap final de 2.500 metros.

Maraschino con 55 kilos va muy pesado, máximo llevando de contrarios a pesos livianos como Arvejo que anda corriendo mucho y Retiro que va en pelo y que sólo necesita una buena monta.

NUESTRO FAVORITO PUSHING

90.35 por boleto!

En asuntos de carreras puede influir indudablemente muchísimo la suerte, pero la información si es exacta, puede triunfar en muchísimas ocasiones.

Pushing que en la reunión de ayer pagó 90 pesos por boleto, fué nuestro favorito, y a no haber sido por los lectores de LA EPOCA que nos tuvieron confianza, el hijo de Tonic hubiera repartido un dividendo mucho más elevado, pues entre el entraineur y propietario de Pushing sólo sumaban 20 ganadores y 10 placés.

Bien lo decíamos la víspera: "Pushing ha producido hoy acaso el mejor apronte y es el sport de la carrera".

Una y otra cosa hemos adivinado.

Con motivo de este pronóstico, hemos recibido algunas felicitaciones de "provincias", donde se nos dice que ha sido muy bien aprovechado nuestro informe.

FACHINAL

Corrida en la milla

Mañana tenía un compromiso a cumplir este hijo de Old Man, pero su ecurie en vista de lo difícil que es la carrera, ha resuelto no presentarlo.

Al pupilo del stud San Juan, el jockey Francisco Arcuri le dió corrida en una milla cubriendo la distancia en el aceptable tiempo de 1'40".

FARRUCO-SALVACION

Vienen mejorando paulatinamente de preparación estos dos caballos de 3 años del entraineur.

Hoy se les ha vuelto a ensayar apareados en 700 metros con tren moderado, y por la forma de desempeñarse creemos que no han de tardar en colocarse en condiciones de correr. Los encargados de trabajarlos fueron Gabriel Arduoin y Francisco Arcuri.

SWALLOW

Completamente restablecida esta hija de Cyllene ha reanudado sus ejercicios con toda regularidad.

Hoy de mañana el jockey Francisco Arcuri le dió una pasada en 2000 metros, distancia que cubrió en 2'19", pero sin ser exigida en parte alguna.

La pupila de Jaen ya se ha olvidado que se le ha hecho disputar la copa de oro y otra clase de esfuerzos...

EL ENTRAINEUR R. FILIPPI

Merece un elogio especial la actuación del caballo Trésor, cuya preparación dirige el entraineur R. Filippi.

El hijo de Ovación aprovechando el alto

PRONOSTICOS DE LA PRENSA PARA LA REUNION DE MAÑANA EN PALERMO

	1a. carrera	2a. carrera	3a. carrera	4a. carrera	5a. carrera	6a. carrera	7a. carrera	8a. carrera
LA EPOCA	Don Torcuato	Merluza	Bicarbonato	Massenet	Aguerrido	Bizet	Sin Humo	Arvejo
Gaceta de Bs. Aires	Pegaso	Merluza	Testún	Velázquez	Aguerrido	Bizet	Sin Humo	Arvejo
Crítica	St. Yankee	Merluza	Bicarbonato	Velázquez	San Paulo	Bizet	Piña	Arvejo
Vida Porteña	Pegaso	Merluza	Bicarbonato	Velázquez	San Paulo	Bizet	Sin Humo	Arvejo
El Diario	Guandacol	Merluza	Cine	St. Amistad	San Paulo	Bizet	Piña	Nondina
Revista Sportiva	Pegaso	Merluza	Bicarbonato	Velázquez	San Paulo	Bizet	Piña	Arvejo
Tribuna	St. Yankee	Merluza	Bicarbonato	Velázquez	San Paulo	Bizet	Piña	Arvejo
Fray Mocho	St. Tricolor	Merluza	Dosel	St. Amistad	San Paulo	Bizet	Piña	Arvejo
P. B. T.	Joli Jeu	Merluza	Bicarbonato	Massenet	San Paulo	Proteo	Piña	Arvejo
La Voz del Norte	Guandacol	Malilla	Waterville	Massenet	Aguerrido	Pasco	Piña	Gringuito
El Diario Español	St. Tricolor	Malilla	Cine	La Delfina	Aguerrido	Pasco	Deseada	Arvejo
Campo y Sport	Hombrecito	Augusta	Dosel	St. Amistad	San Paulo	Bizet	Piña	Gringuito
Roma	Hombrecito	Augusta	Cine	Sincera II	Felpilla	Sunday	Deseada	Thamar
El Tiempo	Branza	Brisca	Sir Carlos	St. Amistad	San Paulo	Fachinal	Sta. Damiana	D. de Rovigo
Caras y Caretas	St. Tricolor	Merluza	Dosel	Velázquez	San Paulo	Fachinal	Sta. Damiana	D. de Rovigo
Sport y Arte	Joli Jeu	Malilla	Waterville	Don Gabino	Aguerrido	Bizet	Sin Humo	Maraschino
El Correo	Pegaso	Merluza	Bicarbonato	Velázquez	San Paulo	Bizet	Piña	Arvejo
Gaceta de España	Danzante	Malilla	Waterville	Don Gabino	Aguerrido	Bizet	Deseada	Arvejo
El Nacional	Santanello	Merluza	Cine	Espadañal	Aguerrido	Fachinal	Piña	Arvejo
La Unión	St. Yankee	Merluza	Dosel	Massenet	San Paulo	Bizet	Piña	Arvejo

TOLDOS Y CORTINAS

ADORNOS PARA FIESTAS Y CASAMIENTOS

Suc. Viuda de LONGOBARDI

280—CALLE BOLIVAR—280

7 pub.—17, 20, 22, 24, 27, 29, 31 Dic.

HIPODROMO ARGENTINO

Programa oficial para la reunión de mañana

Primera carrera—1.400 metros

A las 2.30 p. m.

1	6 de Octubre	4|58	R. Carabajal
2	Everest	4|58	A. Sánchez
3	Guandacol	5|58	J. Balboni
4	Pegaso	4|57	F. Arcuri
5	Kirón	4|52	No corre
6	Tremus	5|56	M. Lema
7	Canotiere	4|50	X. X.
8	Hombrecito	4|54	A. Navarro
9	Branza	4|54	X. X.
10	Padín	4|53	X. X.
11	Querida II	4|53	E. Saavedra
12	Fulano	5|52	P. Costa
13	Don Torcuato	6|52	J. Alardini
14	Ton Ton	4|52	No corre
15	Somatén	4|52	A. Quinteros
16	Chiquitina	4|51	E. García
17	Tenebra	4|50	X. X.
18	Guerra	4|49	G. Benvenuto
19	Driada	4|49	A. Baistroqui
20	Satanello	4|49	No corre
21	Danzante	4|49	E. Navarro
22	Carreras	4|48	A. Denna
23	Joli Jeu	4|47	No corre
24	Ronde du Soir	4|46	F. Barroso

Segunda carrera—1.600 metros

A las 3 p. m.

1	Dentelle	3|56	No corre
2	Merluza	3|56	M. Acosta
3	Malilla	3|56	G. Benvenuto
4	Brisca	3|56	No corre
5	Iberia	3|56	A. Navarro
6	Augusta	3|56	F. Arcuri
7	Kota	3|56	C. Fenucci
8	Perfidea	3|56	R. Rivero

Tercera carrera—1.100 metros

A las 3.30 p. m.

1	Cino	3|56	No corre
2	Waterville	3|56	M. Lema
3	Cruel	3|56	A. Quinteros
4	Footman	3|56	J. Bastías
5	Ohan	3|56	A. Baistroqui
6	Primer Actor	3|56	P. Claverie
7	Guayabira	3|56	P. Costa
8	Betis	3|56	J. Juanicó
9	Danseur	3|56	A. Amoroso
10	Sir Carlos	3|56	A. Trusta
11	Bicarbonato	3|56	C. Fernández
12	Guaiçuru	3|56	J. Alardini
13	Maneco	3|56	X. X.
14	Dosel	3|56	G. Ardouin
15	Testún	3|56	D. Torterolo

Cuarta carrera—2.000 metros

A las 4 p. m.

1	Eureka III	4|55	No corre
2	Thamar	4|53	No corre
3	Velázquez	4|53	F. Arcuri
4	Massenet	4|55	M. Acosta
5	Espadañal	4|49	No corre
6	Sincera II	4|49	D. Torterolo
7	Don Gabino	4|49	A. Baistroqui
8	La Delfina II	4|47	A. Denna

Quinta carrera—1.600 metros

A las 4.30 p. m.

1	Retrechero	4|60	R. Rivero
2	Felpilla	4|58	M. Acosta
3	Tata Dios	4|58	M. Lema
4	Aguerrido	4|56	D. Englander
5	San Paulo	5|55	D. Torterolo

Sexta carrera—1.600 metros

A las 5 p. m.

1	Bizet	3|55	D. Englander
2	Proteo	3|55	No corre
3	Pasco	3|55	M. Lema
4	Sandringi	3|55	A. Navarro
5	Sunday	3|55	G. Benvenuto
6	Farol	3|52	J. Etchechurry
7	Repique	3|52	No corre
8	Arrogante	3|52	No corre
9	Dijón	3|52	D. Torterolo
10	Strap	3|52	No corre
11	Majestad	3|52	No corre
12	Fachinal	3|52	No corre

Séptima carrera—1.200 metros

A las 5.30 p. m.

1	Piña	3|51	M. Acosta
2	Sin Humo	3|48	D. Torterolo
3	Santa Damiana	4|46	A. Denna
4	Deseada	4|46	No corre
5	The Libel	3|45	A. Quinteros

Octava carrera—2.500 metros

A las 6 p. m.

1	Maraschino	4|55	A. Denna
2	Solís	4|52	No corre
3	Thamar	4|44	No corre
4	Nondina	4|51	G. Benvenuto
5	Duc de Rovigo	3|47	No corre
6	Arvejo	4|47	A. Quinteros
7	Velázquez	4|44	No corre
8	Gringuito	4|44	M. Acosta
9	Retiro	3|43	No corre

CONOCIDA COMO LA PRIMERA ENTRE LAS MÁQUINAS DE ESCRIBIR

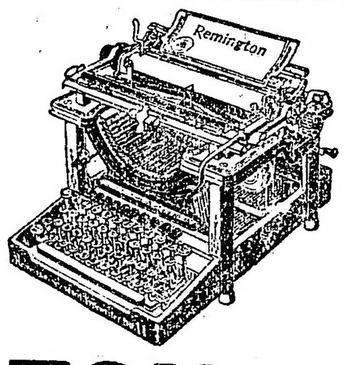

Nosotros lo sabemos y nuestros competidores también lo reconocen

— REMINGTON —

El vendedor de otra máquina PROCLAMA que su máquina es tan buena como la Remington; el comprador ESPERA que resulte tan buena como la Remington, y el que la usa DESEA que fuera tan buena como la Remington. Y estas Proclamaciones, Esperas y Deseos, forman pruebas de la supremacía de la Remington

REMINGTON TYPEWRITER COMPANY * 729 FLORIDA-735 • Bs. As.

Unión Telefónica 4099, Avenida

Sucursal ROSARIO: Santa Fe 1791

Llegada del clásico Index ganado por Petite Chose y en el que terminaron puesta en el segundo puesto Chucker Out y Siete y Medio.

grado de preparación en que ha sido colocado, se ha impuesto con toda facilidad en una prueba que a simple vista resultaba muy difícil.

La campaña que viene realizando Filippi con este caballo la consideramos altamente meritoria y creemos que si contara con otros elementos de poder correr, dejaría bien establecida su competencia de muy buen entrainer.

DON FEDERICO

Viene mejorando paulatinamente este hijo de Sargento.

El jockey Gabriel Arduoin le dió corrida en 2200 metros, produciendo un ejercicio de primer orden.

VOLUNTAD

Muy poco programa le vemos a la pupila del entrainer Ramírez.

El jockey Ardouin le dió corrida en 2200 metros sin novedad digna de citar.

CLINBELL

Pronto reaparecerá este veloz hijo de Orange y Campanilla.

El jockey Pedro Costa le dió una corrida en 1700 metros con un resultado bastante satisfactorio.

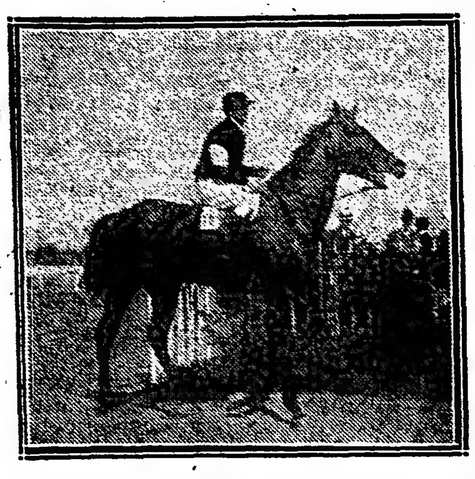

Fidelio II ganador de su primer carrera

LIBORIC SOSA

Este entrainer tiene dos productos que andan bastante bien.

Con T. N. Fernández y J. Mayer hicieron 600 metros con buen éxito; están tan prontos que no han de tardar en hacer su debut.

WALES

A este hijo de Le Samaritain y Galille lo trabajó hoy el entrainer Mutio, pero francamente nos ha desilusionado que Guandacol lo acompañara tan fácilmente.

LOS COMPETIDORES DE MAÑANA

SUS PERFORMANCES

Aprontes e informaciones generales

Como hemos hecho costumbre en esta sección, nuestros lectores encontrarán una guía interesante, además de los últimos informes, los que facilitarán en mucho las tareas para hacer cálculos aproximados sobre cada uno de los concurrentes del programa que pasamos a detallar:

PRIMERA CARRERA

6 de Octubre — El hijo de Orleans tiene como últimas performances un no placé con 48 kilos de Nondina 49 en 1'25" 3|5 los 1.400 metros y también no placé con 53 kilos de Beethoven 55 en 1'32" 3|5 los 1.500 metros.

La par de Perfidea con Rivero. Marcaron 47" la par de Perfideo con Rivero. Marcaron 47" y ganó fácil la potranca.

Everest — No tiene mayores antecedentes.

Alejo Sánchez lo ejercitó en la partida.

Guandacol — El pupilo de Escolástico Mu ño en sus últimas presentaciones se ha contucido mal. Fué no placé con 55 kilos de Chibiribí 52 en 1'54" 2|5, correspondiéndole igual colocación en la carrera ganada por Pregón en 1'28".

Fué trabajado por su peón a la par del potrillo Wales que dirigía Mutio.

Ganó fácil el caballo y puede ser un lance.

Pegaso — Anda corriendo regular. Fué cuarto de Tata Dios y Santa Damiana en 1'12" 1|5 y luego con 50 kilos fué no placé de Beethoven en 1'45".

Con la monta de Arcuri hizo 700 metros a la par de Dieufoit con R. V. Lanatti. Buen resultado.

Tremus — El pupilo del stud Talismán con 52 kilos fué cuarto de Sun Yat Sen en 1'50" 4|5 y luego último con 47 kilos de Chulo 45 en 2'4" 4|5.

Con Lema hizo un ejercicio de 700 metros.

Canotiere — Hace tiempo no corre.

La hija de Polar Star anda bastante bien.

Fué trabajada en la partida.

Hombrecito — Sus dos últimas carreras han sido malas.

Con 54 kilos terminó no placé de Presura 54 en 1'31" los 1.500 metros y con 58 kilos no placé de Arvejo en 1'54" 1|2.

Navarro lo trabajó en Belgrano.

Se desempeñó regular.

Branza — La hija de Druid que de cuando en cuando sabe correr bien, últimamente lo ha hecho con poco éxito.

Con 52 kilos fué no placé de Riparia 52 en 1'32" 2|5 y con 41 kilos no placé en la carrera que hicieron puesta Tata Dios-Santa Damiana en 1'12" 1|5.

Anda bastante regular.

Padín — Como última performance tiene un no placé con 50 kilos de Posadas 56 en 1'37" 2|5. Tiene una corrida de 1'29" 2|5. Hoy lo trabajó J. Alardini. Anda regular. Empleó 41" en los 700 metros.

Querida II — Con E. Saavedra hizo un buen apronte en la partida.

Es el probable lance.

Fulano — El hijo de Millenium en sus dos últimas carreras correspondióle entrar no placé con 41 kilos de Tata Dios-Santa Damiana en 1'12" 1|5 e igual colocación con 49 kilos en la carrera ganada con Sun Yat Sen 45 en 1'50" 4|5.

Lo ejercitó P. Costa y anda bastante regular.

Don Torcuato — Tiene una corrida bastante regular. Hoy fué trabajado por Maver en la partida desempeñándose bien.

Ton Ton — Fué no placé de Devil Man en 1'46" 2|5 y no placé de El Tony ayer en 1'40" 4|5.

No cumplirá su compromiso.

Somatén — Con la monta de A. Quinteros hizo 700 metros sin resultado digno de mención.

Chiquitín — Anda corriendo una enormidad en los aprontes le gana a Charlotte.

Hoy fué trabajada por E. García en 70? metros y es una gran candidata.

Tenebra — Es cualquier cosita la pupila del stud Relmú. Como última performance tiene un no placé con 42 kilos de Tata Dios Santa Damiana en 1'12" 1|5.

No tenemos noticias de ella.

Guerra — Fué ensayada por el aprendiz Benvenutti. Vale poco.

Driada — Dirigida por Baistroqui hizo un regular apronte de 700 metros.

Danzante — Fué no placé de Devil Man en 1'46" 2|5 y con 54 kilos ayer fué cuarto de El Tony en 1'40" 4|5.

Carreras — Hace mucho no corre.

Blanco lo trabajó a la par de Parsifal. Anda como para un mandoble.

Ronde du Soir — Fué no placé de Sun Yat Sen en 1'50" 4|5 y con 52 kilos ayer no placé de El Tony en 1'40" 4|5.

SEGUNDA CARRERA

Dentelle — En sus dos últimas carreras ha figurado de la siguiente manera: No placé de Melody en 1'40" 1|2 y tercera de Salvadora en 1'39".

Navarro la ejercitó, pero la dejan para el domingo.

Merluza — Hace su rentree y es la que cuenta con mejores performances. La hija de Cyllene tiene como últimas carreras un segundo de Marinera en 1'45" 1|5 y otro segundo de Pereza en 1'42".

Denna la aprontó en 700 metros pasando en 41" 4|5. Debe ganar.

Malilla — Fué no placé de Dormeuse en 1'26" 3|5 y luego entró última de Piridina en 1'39" 3|5.

Benvenutti la aprontó y él la corre.

Puede ganar.

Iberia — Fué cuarta de Paloma en 1'40" 2|5 y luego no placé de Comilla en 1'16" 3|5.

Navarro la trabajó. En los aprontes anda muchísimo.

Augusta — Tiene producidas buenas y malas performances. Sus dos últimas carreras son las siguientes: No placé de Vanity en 1'27" 2|5 y luego mejoró dicha carrera figurando segunda de Santa Inés en 1'41" 3|5.

La trabajaron en 700 metros.

Anda como para poder ganar.

Kota — Fué no placé de Orviola en 1'26" mejorando esta performance a su siguiente presentación en la que fué tercera de Espirita en 1'40" 3|5.

Con Baistroqui cubrió 700 metros en 49".

Perfidea — Correspondióle entrar no placé en la carrera ganada por Halagüeña en 1'27" tres quintos.

Ha producido un gran apronte ganándole fácil a 6 de Octubre. Empleó 47" en los 800 metros. Es una gran enemiga de Merluza.

TERCERA CARRERA

Cine — Aún no ha corrido y parece que tampoco mañana le hará.

Wateville — Ha corrido últimamente sin figuración.

El hijo de Arcadic fué no placé de Domingo Siete en 1'5" 3|5 para luego entrar no placé de Saint Moritz en 1'25" 3|5.

El jockey Lema lo trabajó en 700 metros.

Cruel — Ya se ha aproximado a los puestos de placé.

Terminó cuarto de Polavieja en 1'14" los 1.200 metros, pero a su siguiente presentación no respondió a esta carrera figurando no placé de Bataclán en 1'14" 1|2.

Con la monta de A. Quinteros le tomamos un buen ejercicio, pero no creemos en él.

Footman — Después de un descanso reapareció en la carrera en que salió de perdedor Pushing en 1'14", no figurando en el marcador.

Por su trabajo del martes no creemos consiga tener mayor figuración.

Ohan — Es un debutante hijo de Old Boy.

Anda regular.

Primer Actor — Ha corrido muy mal. Fué no placé de Déspota III en 1'11" los 1.100 metros y también no placé de Pushing en 1'14".

No lo vimos trabajar.

Guayubirá — Disputó la carrera en que salió de perdedor Bataclán en 1'14" 1|2, sin corresponderle figuración alguna.

Es muy veloz. Pedro Costa lo trabajó en 700 metros.

Betis — Está corriendo sin figurar. Fué no placé de Majestad en 1'46" 3|5 e idéntica figuración en la carrera ganada por Pico de Oro en 1'28".

Hizo un buen apronte de 700 metros.

Danseur — Con Angel Amoroso lo vimos trabajar en 700 metros, haciéndolo regularmente bien.

Sir Carlos — Debutó en Palermo entrando no placé de Bataclán en 1'14" 1|2.

Trabajó sin novedad.

Bicarbonato — Es de los potrillos el que cuenta con mejores performances. Fué tercero de Pushing en 1'14" para a su siguiente presentación ser segundo de Bataclán en 1'14" y medio.

Juan Fernández lo aprontó y corre mucho.

Gualcurú — Fué no placé de Majestad en 1'46" 2'5.

Alardini lo ejercitó en 700 metros.

Maneco — Como performances no las tiene nada buenas. Terminó entre los no placé de la carrera ganada por Pushing en 1'14" e igual figuración en la ganada por Bataclán en 1'14" 1|2.

No lo vimos trabajar.

Dosel — Cuenta en su foja de servicios con innumerables puestos de placé. En sus últimas carreras fué segundo de Saint Moritz en 1'25" 3|5 y luego tercero de Bataclán en 1'14" y medio.

Fué trabajado por Ardouin. El pupilo de "El Cerro" siempre anda bien y es buen candidato.

Testún — Fué segundo de Pushing en 1'14" y luego terminó cuarto de Bataclán en 1'14" y medio.

El jockey Quinteros lo trabajó y anda bien. Hay que tener en cuenta.

CUARTA CARRERA

Eureka III — Reapareció ganando con 41 kilos en 1'50" 4|5 y ayer terminó segunda de Beethoven en 1'51" con diez kilos más, es decir, 51.

No será presentada.

Thamar — Después de su segunda de Nondina fué no placé ayer con 41 kilos de Trotor 51 en 2'17" 1|2.

Tampoco cumplirá su compromiso.

Velázquez — Con 40 kilos llegó primero en 2'40 metros y luego con 49 kilos fué tercero de Facundo III en 2'37" 1|2.

Con la monta de Etchechurry hizo 1.000 metros en el recomendable tiempo de 1'1".

Massenet — Anda mucho. Tiene un flore. de 2'11". Hoy lo trabajó Denna y sabemos que a su caballeriza le gusta en fija.

Espadañal — En su última presentación con 53 kilos fué no placé de Beethoven en 1'45".

No cumplirá su compromiso.

Sincera II — A pesar de tener una corrida buena, no ha figurado en sus últimas presentaciones que fueron en las carreras ganadas por Chiribiribí en 1'37" 4|5 y la ganada por Eureka III en 1'50" 4|5.

El aprendiz barroso la ensayó en la partida. Puede ser el lance.

Don Gabino — Con 40 kilos fué no placé de Velázquez en 2.500 metros y con 51 kilos también no placé de Palo Erraa 57 en 2'38" tres quintos.

Con Baistroqui hizo 700 metros con el resultado de siempre.

La Delfina II — Fué tercera de Thamar en 1'52" 1|2 y a su siguiente presentación fué no placé de Riparia en 1'26" 2|5.

Se le trabajó en la partida.

QUINTA CARRERA

Retrechero — Sus últimas performances no son lo suficiente buenas como para creer pueda tener buena figuración en la carrera de mañana.

Con 52 kilos fué tercero en el clásico Day de Evoé en 1'37" 1|5 para luego entrar último con 56 kilos de Solicitud en 1'38" 1|5.

Raimundo Rivero lo trabajó en 1.000 metros marcando 59" 3|5, pero la carrera es dudosa.

Felpilla — La hija de Galloway ha defeccionado feamente ayer.

En el clásico General Alvear fué segunda de Last Reason en 59" 1|2 y ayer con 52 kilos no placé de Petite Chose en 58" 4|5.

Su presencia es dudosa.

Tata Dios — Está corriendo bien, pero con los que tendrá que actuar mañana, es difícil logre imponerse.

En sus dos últimas carreras fué con 51 kilos segundo de Posadas 53 en 1'37" 3|5 y luego primero con 47 kilos en 1'25" 4|5.

Se le trabajó en la partida. Es una carrera muy difícil.

Aguerrido — El hijo de Polar Star ha alcanzado su mejor preparación. Después de entrar puesta con Retrechero en 1'50 metros fué segundo con 52 kilos a media cabeza de Evoé 56 en el clásico Day en 1'37" 1|2.

El miércoles con Englander hizo 1.000 metros en 1" 2|5. Es un gran candidato.

San Paulo — Las últimas performances no son muy buenas, pero en cambio se le notan en sus ejercicios buenos adelantos.

Con 61 kilos fué segundo en el clásico Palermo de Melik 54 en 1'37" 1|5 y luego con 58 kilos cuarto de Evoé 56 en el clásico Day en 1'37" 1|5.

Con Torterolo el miércoles hizo 1.000 metros en 1" 2|5. Va muy favorecido en la carrera.

SEXTA CARRERA

Bizet — El hijo de Escamillo que viene figurando honorablemente, no ha desmerecido en su preparación.

Fué segundo en el clásico Ovación de Duc de Róvigo en 2'3" 2|5 y luego con 55 kilos segundo de Cracker 53 en 2'5" 1|5.

Con Englander se metió 41" en los 700 metros. Es muy difícil ganarlo.

Pasco.—Reapareció entrando cuarto de Rolando en 1'38" 1|5, para en seguida venir a ganar en 1'53" 2|5, después no placé.

Se trabajó en la partida y anda bien.

Sandringham. — La última performance del hijo de Le Samaritain, fué entrando cuarto de Rolando en 1'38" 1|5, la milla.

Con Navarro hizo 800 metros. Anda bastante bien.

Sunday—Fué no placé de Piña en 1'24" 2|5 en el clásico Orijen y a su siguiente presentación fué cuarto de Polavieja en 1'50" 3|5.

Fué trabajado en la partida.

Binette entrando al pesage después de obtener su primer victoria

Farol.—Hace tiempo que no corre. Su última carrera fué la ganada por Campanazo en 1'38" y 2|5 en la que no figuró en el marcador.

Viene a esta prueba con una corrida de 1'38" 2|5. Hoy con Etchechurry pasó en 1'2" y 1|5 los 1.000 metros. Es el más serio enemigo del favorito y muy temible.

Arrogante—Fué no placé de Rolando en 1'38" y 1|5, mejorando ayer dicha performance finalizando cuarto de Pushing en 1'13" 2|5.

Es probable no sea presentada.

Dijón.—No corre desde la carrera ganada por Pasco en 1'53" 2|4 en la que el hijo de Cyllene no figuró en el marcador debido a los contratiempos que tuvo. Anda muy bien. Anteayer con Torterolo se sometió un momento en los 1.000 metros. Les gusta mucho.

SEPTIMA CARRERA

Piña.—La hija de Cylene ha estado corriendo muy bien.

Fué ganadora del clásico Orizón con 53 kilos en 1'24" 2|5 los 1.400 metros y luego con 54 kilos en 1'38" 2|5.

Hoy fué trabajada por su peón conduciéndose como para poder ser la ganadora.

Sin Humo—Fué no placé de Piña en el clásico Orizón en 1'24" 2|5 y a su siguiente presentación con 55 kilos segundo en el clásico Coronel Prinsles de Last Reason 61 en 1'11" los 1.200 metros dejando atrás a Juvenal, únicos competidores.

El peón lo entrenó en la partida. Anda mucho y debe ser el ganador.

Santa Damiana—Con 48 kilos hizo puesta con Tata Dios en 49 en 1'12" 1|5 para luego con 47 kilos figurar cuarta de Siete y Medio 57 en 1'24" 4|5.

Dena la trabajó en 700 metros y anda como para poder figurar honorablemente.

The Libel—Corrió con 45 kilos en la carrera ganada por Tata Dios 47 en 1'25" 4|5 sin corresponderle figuración alguna.

PIDAN SIEMPRE
Pineral
ES EL MEJOR APERITIVO

El diminuto Quintero lo ejercitó en la partida.

OCTAVA CARRERA

Maraschino—Las últimas carreras del hijo de Campano no son nada buenas. Con 52 kilos fué no placé de Evoé en 3'12" y luego con 60 kilos no placé de Facundo III en 2'37" 1|2.

El aprendiz Denna lo ejercitó en 700 metros y anda bastante bien, pero un poco pesado en el handicap.

Nondina — La hija de Druid después de ganar un premio Remate, defendiendo los nuevos colores de su adquirente el stud Asteroide, ganó una carrera de 2.200 metros en la que llevaba como únicas contrarias a Thamar y Bandemló. Luego fué no placé de Arvejo en 2'5" 2|5.

Continúa en tren de ahogarse. La ensayaron en la partida.

Duc de Róvigo — Con 48 kilos fué segundo de Arvejo 48 en 2'5" 2|5 y ayer con 53 kilos fué tercero de Beethoven en 1'51".

Es posible que no corra.

Arvejo — El hijo de Ultimatum después de entrar segundo a una cabeza de Solís vino a dar un doblete ganando en un mismo día con 58 kilos en 1'54" 1|2 los 1.800 metros y en la 2ª desquite con 48 kilos en 2'5" 2|5 los 2.000 metros.

Quinteros lo trabajó en 800 metros aprontando como para ser el ganador.

Gringuito — La última carrera del hijo de Old Man fué entrando no placé con 46 kilos de Facundo III 55 en 2'37" 1|2.

El aprendiz Denna lo ensayó y parece que está entrando en estado.

LOS QUE SE DESTACAN

Ayer las probabilidades de los tres jockeys que mencionábamos como mejor montados, salieron cuando queríamos a excepción de Acosta que como empezó redando terminó sin saber en toda la reunión lo que era llegar primero al disco.

Mañana nuevamente son Arcuri, Torterolo, Englander y Acosta los mejores montados.

Francisco Arcuri.—Dirigirá a Pagano en la prueba inicial donde solamente ve como enemigo al número de competidores, que por ser grande se presta a cualquier contratiempo. En la de potrancas perdedoras será el encargado de conducir a Augusta de tan ínfimas bondades como cualquiera de las que tenían parte en esa carrera, pero como Merluza ha tenido un reposo que le ha sentado admirablemente, cree que la pupila del Don Gonzalo es mejor candidata.

En la cuarta carrera será el piloto de Velazquez, cuyo principal enemigo es Massenet a quien espera, a pesar de todo, vencer.

Domingo Torterolo.—Se iniciará con Testún, y creemos con él, que si el hijo de Pearl River está como el día que entró segundo de Pushing no puede perder. Mañana lleva como enemigo a Bicarbonato que puso en tan serios apuros a Bataclan.

Suponemos que ha aceptado la monta de Sincera por un compromiso, pues ganarle a Velázquez y ha Massenet es muy problemático.

Dirigirá también a San Paulo y Dijón, los dos pupilos del stud La Providencia, esperando poder salir airoso con ambos en sus respectivas empresas, aunque prefiere a San Paulo que ha llevado más enemigo que Aguerrido y a este no es mayor el temor que le tienen.

Con Sin Humo piensa derrotar a Piña. Será un encuentro interesante.

David Englander—Solamente ha de aparecer en la pista en dos carreras y según el para dirigir a dos fijas: Aguerrido y Bizet.

Efectivamente poseen gran chance, no viendo de Aguerrido más enemigo que San Paulo y de Bizet, Dijón y Pasco.

Máximo Acosta. — Mañana ha de buscar el desquite de su mala figuración de ayer.

Dirigirá a Massenet que solamente ha de verse al final con Velázquez, a Piña que es nuestra favorita a pesar de cuanto afirman de Sin Humo y finalmente a Gringuito que como animal irregular acaba de defeccionar para tal vez mañana derrotar a Arvejo, su principal enemigo.

SIN HUMO

Hay que recordar que este veloz hijo de Américo en esta distancia se ha permitido el lujo de apurar a Last Reason y que mañana el stud Abroio, para asegurar el premio, ha buscado la monta de Domingo Torterolo, aun en el caso de que sea necesario dispensar dos kilos.

EN EL STUD ICEACHE

Como dimos a conocer ayer en nuestra página de últimas noticias, el stud Iceache no había tenido confirmación alguna sobre el negocio de Mustafá; tanto es así, que es muy posible que lo declare forfait en la carrera Internacional.

Lo que ha quedado terminada es la operación de la compra de un producto de dos años propio hermano de Why Not adquirido por el señor Martínez en 15.000 pesos, destinado al importante stud Los Cerrillos, de Montevideo.

JOLI JEU

Al disputarse la cuarta carrera de ayer esta yegua se mancó.

A eso se atribuye en su mayoría que no haya figurado. Tener esperanzas... en el turf es un gran aliciente.

DEL STUD AMISTAD

Esta mañana hemos visto trabajar de la citada caballeriza a Santa Inés y Sun-Yat-Sen en 1000 y 800 metros respectivamente, ambos dirigidos por el aprendiz Denna.

Santa Inés será anotada en breve en una carrera reservada para ganadores de una, y Sun-Yat-Sen, que en sus últimos compromisos se ha desempeñado honorablemente, seguirá la serie próximamente en uno nuevo.

MARTOCHE

Ayer reapareció tras larga ausencia esta pupila del stud Don Gonzalo.

Había mejorado informado que su aspecto no dejaba nada que desear y en realidad así pudieron comprobarlo los aficionados ayer durante el reside.

Una vez en carrera, la cuestión cambió, pues el aspecto no sabemos dónde fué a dar, pero llegó al disco extenuada completamente, disputando con otros infortunados los últimos puestos.

Le faltaba corazón y le sobraba un poco de carne... Nos hizo la misma impresión que un automóvil particular que vimos a la entrada al hipódromo: mucha limpieza, la chapa blanca bien a la vista, en fin, de aspecto inmejorable, pero su costo no ascendía a 2.000 pesos!

CANORA

La favorita del clásico

El año pasado el stud Los Rosales perdió de ganar el clásico Clausura con La Natita tan sólo por media cabeza. Este año vuelve a insistir con otra hija de Old Man y llena tantas probabilidades como la otra vez.

Canora, que será la encargada de representar dichos colores, hoy ha sido montada por el jockey Arcuri en 1600 metros, distancia que recorrió a veinte en 1'2". Su estado lo puede ser más favorable.

RETIRO

Se le da corrida

No será presentado en el handicap final de mañana y a eso se debe que hoy se le haya dado corrida en 2.000 metros a la par de Borbollón.

El resultado de ese ejercicio ha sido bastante bueno. Denna y P. Acosta fueron los cheys del ejercicio.

LOS VENCEDORES DE AYER

Sumas ganadas

Nombres	Antes	Ayer	Total
Binette	1[illegible]	4.000	4.100
Egnazia	4[illegible]	400	800
Salvaterra	—	100	100
Fidelio II	800	4.000	4.800
Salitral	400	400	800
Delfo	—	100	100
El Tony	1.700	4.000	5.700
Devil Man	4.800	400	5.200
Sufla la a	6.500	100	6.600
Petite Chose	72.125	7.600	79.725
Chucker Out	48.600	525	49.125
Siete y Medio	33.125	525	39.625
Pushing	4.500	5.000	9.500
Tómbola	4.100	500	4.600
Juvenal	4.400	100	4.500
Beethoven	17.700	5.000	22.700
Eureka III	21.250	500	26.750
Duc de Róvigo	17.600	100	17.700
Trésor	38.000	5.000	43.000
Panderet	32.250	500	32.750
Perdino	6.800	100	6.900

INSTRUCCIÓN PÚBLICA

PROFESOR FRANCISCO BUQUET

Ayer

Poco después de las 4 de la tarde de ayer, falleció en esta capital, el profesor Francisco Buquet, catedrático del colegio nacional Mariano Moreno.

Nacido en Francia, el señor Buquet llegó a las repúblicas del Plata el año 1850, instalándose en la capital uruguaya, donde fué profesor de la escuela militar de Montevideo, de la Universidad Nacional, y fundador de la extensión universitaria y escuela de artes y oficios, de la República del Uruguay.

En la exposición realizada en el mismo año, presentó un trabajo escolar que obtuvo el primer premio.

En el año 1891 deja la república del Uruguay para aceptar una cátedra de latín en el colegio nacional de Buenos Aires, sección central.

El 7 de mayo de 1898, fué nombrado profesor del colegio nacional (sección Oeste), hoy «Mariano Moreno». Actualmente dictaba sus clases, en carácter de profesor honorario en

este mismo colegio, en los cursos diurnos y de Extensión Universitaria.

Fué autor de numerosas obras de enseñanza y actualmente confeccionaba una gramática castellana y un texto sobre enseñanza del francés.

En el año 1864, obtuvo su diploma de bachiller y en 1870, fué profesor de primera enseñanza en su patria de donde egresó con el título de profesor secundario.

Ocupó el cargo de adicto de Academia y más tarde de Instrucción Pública (Palmas Académicas), en Francia.

Su carácter afable y modesto, le conquistó un sinnúmero de amistades y sus condiciones intelectuales, le caracterizaban entre sus colegas.

El círculo de profesores, en homenaje al maestro fallecido, resolvió auxiliar pecuniariamente a la familia del extinto.

GINEBRA "Bols" LA MEJOR QUE EXISTE

La Cerveza QUILMES es la mejor

SIN CAPITAL ALGUNO

Vd. puede tener

SU CASA PROPIA

en la

CIUDAD INDIANA

Partido de San Martin - Buenos Aires

TITULO DEFINITIVO INMEDIATO

Se acordará el TÍTULO DEFINITIVO á todos los compradores de lotes quienes deseen hacerse una construcción, aunque no hayan abonado más que algunas mensualidades.

PRESTAMOS PARA CONSTRUCCIONES

Se está constituyendo ahora con la cooperación de la Sociedad de Tierras de Buenos Aires, S. A., entre las personas que ya hayan adquirido lotes en la Ciudad Indiana, la **Compañía Argentina de Préstamos y Construcciones, Ciudad Indiana, S. A.,** para acordar préstamos para Construcciones en la Ciudad Indiana.

LOS QUINCE PREMIOS QUE SE ACUERDAN A LOS COMPRADORES DE TERRENOS

Pronto se repartirán, según los detalles en avisos aparecidos anteriormente en este diario, entre los compradores de lotes en la Ciudad Indiana, quince grandes edificios:
A. — Tres edificios diferentes para negocios, con $ 5.000 en efectivo cada uno.
B. — Doce edificios confortables para habitaciones particulares.
Los 15 edificios serán construidos sobre tantos lotes grandes y preparados de tal manera, que los favorecidos puedan instalarse inmediatamente.

EL SEGURO DE VIDA Y LA SEGURIDAD DEL DINERO

Los compradores de terrenos en la CIUDAD INDIANA tienen gratuitamente su vida asegurada, por el contravalor total del terreno comprado.
Además, si por cualquier motivo, no se continuara con el pago de las mensualidades, nunca se perderá el importe pagado.

EL MEJOR REGALO DE AÑO NUEVO
PARA SU FAMILIA
UN LOTE EN LA CIUDAD INDIANA
Le cuesta $ 13.80 (Trece pesos y ochenta ctvs.) mensualmente

Pedir mayores informes, personalmente, por teléfono o por carta:
CORTE ESTE CUPON Y REMITALO AL
Señor EDMOND FLAX
Representante General para la venta de los terrenos en la Ciudad Indiana
570 AVENIDA DE MAYO, Buenos Aires.
Quiero ser informado detalladamente sobre la Ciudad Indiana.
Saluda a Vd. atte.
.....
Nombre y Apellido .....
Dirección .....

DEPORTES

FOOTBALL

Asociación Argentina de Football

Consejo Superior

Ayer se reunió el Consejo Superior de la Asociación Argentina de Football.

Al tratarse la protesta San Isidro-Bánfield, se resolvió prorrogar nuevamente su consideración. En cuanto al asunto Racing-Independiente, se acordó mantener en definitiva el fallo de la comisión divisional que le acuerda al primero los dos puntos del partido.

Por no estar comprobados los fundamentos de la protesta instaurada por Nacional contra Chacabuco, se desestima ascendiendo por lo tanto a éste a la división intermedia.

EL MATCH DE MAÑANA

Gimnasia y Esgrima La Plata v. Honor y Patria

En el field del club atlético Racing (Avellanea), se jugará mañana a las 3.20 p. m., el match semifinal de la división intermedia entre los equipos de Honor y Patria y Gimnasia y Esgrima La Plata.

El partido reviste el interés de un empate habido el domingo último sin tantos en el score y además define el ascenso a primera división.

Dirigirá el match el señor Paddy Mac Carthy.

MARIANO REYNA

Esta madrugada y después de penosa enfermedad, falleció don Mariano Reyna, vicepresidente primero de la Asociación Argentina de Football.

La vida deportiva del señor Reyna llena de alternativas, ha sido esencialmente popular. Fué, puede decirse, la figura más descollante de nuestro football.

Voluntarioso e íntegro el señor Reyna, supo en todo momento dar solución a los difíciles y complicados asuntos que se producían en nuestro ambiente, y ha llegado a ser indispensable su opinión en cualquier caso.

La crítica, injusta a veces, lo señala como hombre de labor al ocuparse asiduamente de su vida deportiva.

Deja el señor Reyna una mayoría de afectos conquistados por su condición de amable y servicial.

El entierro que se efectuará mañana a las 10 de la mañana, dará lugar a una imponente manifestación.

Los equipos estarán así constituídos:

Chacabuco A — Aramndo Sormani, Ricardo Bandi, José Herrero, Héctor Ichuste, Ramón Alessandro, Eugenio Enzeti, Angel Demicheli, Dante Garbagnati, Manuel Almada (c.), Florencio Saracco, Ernesto Orihuela y Rafael Caruso.

Centenario A. — Manuel Ulanowsky, Angel Penna, Alfredo Daniele (c.), Alfredo Gallo, Alejandro Dalliatisky, Dino Rossi, Luis Grosso, Eugenio Rossi, Isaac Osbam, Humberto Marelli, Leopoldo Schiavo y Eduardo Cresmini.

Chacabuco B. — César Cardoso, Rafael Alcántara, Sebastián Amestoy, Galileo Enzeti, Alberto Iñiguez, Pedro Sormani (c.), Manuel Cané, Antonio Restaino, Raúl Ichuste, Angel Ragusi, Carlos Bandi y Carlos Jané.

Centenario B. — Pedro Zilberay, Fernando Láraga, Aurelio Seoane, Roberto Longhini, Juan Lanatta, Alejandro Gasquet, Carlos Longhini, Ernesto Lopardo, Basilio Calvo, Alberto Roberti, Donato Minenna y Emilio Sánchez (capitán).

Los equipos del Parque Chacabuco actuarán con camiseta roja y con camiseta azul los del Centenario.

AUTOMOVILISMO

AUTOMOVIL CLUB ARGENTINO

Premio de Turismo 1915

Ha sido aprobada la siguiente clasificación del premio de Turismo de 1915:

1.o Diego Basset con 170 puntos y 730 kilómetros de recorrido.

2.o Julio R. Poblet, con 150 puntos y 590 kilómetros de recorrido.

3.o Santiago Vicini, con 120 puntos y 480 kilómetros de recorrrido.

4.o Ernesto Dempaux, con 90 puntos y 350 kilómetros de recorrido.

Siguen en orden de méritos Abel I. Poblet, Roberto Dubuy de Lome y Moreno, Santiago O. Motta, etc.

El ganador del premio de 1915, señor Diego Basset, obtiene la Copa P. A. Hardcastle. El premio de 1914 fué ganado por el señor Gemmi Macchi, a quien se adjudicó una copa del club.

Raid de Turismo a Córdoba y regreso

Se ha resuelto realizar en la próxima semana de carnaval el raid anual de turismo a Córdoba y concurso de velocidad en el regreso. La ida se hará en varias etapas, estableciéndose sólo dos para el regreso. El concurso de regreso es reservado para los inscriptos que hayan hecho viaje de ida por la carretera, con el mismo coche con que regresara. Próximamente la comisión tratará el reglamento de la prueba y los primeros detalles de organización.

COPA CHALLENGE ROTH

Campeonato de la hora

El domingo 26 del corriente, a las 5 de la tarde, en el Hipódromo de San Martín, se disputará la última prueba de la Copa Challenge Roth, instituída por el presidente de este club, doctor Juan Alberto Roth, para el Campeonato de la Hora.

Las inscripciones se reciben hasta el viernes 24 del corriente, a las 7 p. m., en el local Rodríguez Peña 178.

La Fiesta del Motor

La comisión ha resuelto ya las bases de organización de una gran fiesta anual que será denominada Fiesta del Motor, y en que se tratará de reunir todos los deportes que tengan como base el motor: Aviación, automovilismo y motociclismo, y a todos los aficionados que simpaticen con estos deportes. La fiesta durará todo el día, con almuerzo y concursos, de mañana y tarde.

La comisión especial nombrada tiene a su estudio los particulares de esta fiesta, que promete alcanzar vastas proporciones por los fines que persigue y la amplitud de su organización.

BASE BALL

Un interesante partido de base ball se realizará esta noche en la sala de Gimnasio de la Asociación Cristiana de Jóvenes, entre un equipo de esta institución y el del Buenos Aires Base ball Asociación.

La entrada será libre, dando comienzo el partido a las 9 p. m., después del cual se efectuará una exhibición de natación.

VARIAS

C. S. FERROCARRILES DEL ESTADO

El próximo domingo se realizará en el field del Club Atlético F. C. Oeste, el torneo atlético organizado por el C. S. Ferrocarriles del Estado y que fué suspendido el domingo anterior debido al mal estado del terreno por efecto de la lluvia caída.

CLUB ATLETICO CERVANTES

El día doce del corriente ha quedado definitivamente constituído el Club Atlético Cervantes, el que fomentará toda clase de deporte, especialmente football.

La comisión directiva está así constituída: Presidente, Victoriano González; vicepresidente, Daniel Basterra; secretario, Miguel Abalia; tesorero, P. Leanizbarrutia; vocales: Luis Rodero, Manuel Bernáldez y Luis Corchón.

CENTRO DEMOCRATICO DE AVELLANEDA

Para la fiesta organizada por el centro democrático cristiano a realizarse el próximo domingo en el field de Independiente (Avellaneda), se ha confeccionado el siguiente programa:

1.o Match de football (combinados).

2.o Juegos acrobáticos por los renombrados acróbatas "Los Bruni".

3.o Match de football entre los teams Independiente, primera división, y Boca Juniors, primera.

Team de Independiente I. — Miguens; R. Sande (cap.) y Ferro; Cánepa, E. Sande y V. Capeletti; Garre, Zavaleta, Capeletti, Arroyuelo y Venturelra.

Team de Boca Juniors. — Zaverich; Lamelas y Cereso; Capelini, Pieralini y Frattini; Calomino, Bertolini, Colla, Galeano y Tagino.

Este match se jugará a las 4.30 p. m.

YACHTING

Como estaba anunciado, inauguró ayer el nuevo edificio social el Yacht Club Argentino.

La fiesta organizada con tal motivo dió lugar a una interesante reunión social, cuyo entusiasmo no decayó en momento alguno.

El edificio construído en la dársena Norte es de bonito aspecto y reune toda clase de comodidades. Consta de dos pisos y planta baja, con amplia terraza en su parte anterior sobre el fondeadero, hall, salón de fumar, biblioteca, sala de señoritas, dormitorios para socios, roperos, baños, etc., etc.

Concurrieron numerosas familias.

CENTROS RECREATIVOS

LAS FIESTAS DE ESTA NOCHE

Para esta noche muchos centros y sociedades anuncian funciones y bailes en festejo de la Nochebuena.

Los "Defensores de Villa Crespo' celebrarán un baile en el salón Acevedo 361; Círculo Libertad, baile de gala en el salón de la sociedad Patria e Laboro, Chile 1567; Círculo Buenos Aires, baile extraordinario de clausura en el salón, Cangallo 1756; La Rustiana Primitiva, baile de gala en la Unione e Benevolenza, Cangallo 1367; Jóvenes Amantes del triunfo, baile en la Nazionale Italiana, Alsina 1465.

—Círculo de Aragón. —Reunirá mañana a sus asociados en una fiesta íntima en sus salones sociales en celebración de las fiestas de Navidad.

Submarino Peral: Anuncia para el 1.o de enero un gran festival artístico en honor y beneficio del tesorero de la Asociación, el que tendrá lugar en los salones del Orfeón Español.

Se ensaya por el cuadro social que dirige don Mariano Otero, la obra "El orgullo de Albacete".

Las invitaciones pueden retirarse desde ya en la secretaría, Carabelas 255, o en Bolívar 600 y Victoria 1437.

Hijos de Betanzos. El 8 de enero próximo efectuará una tertulia familiar en los salones del Orfeón Español con motivo de cumplirse su décimo aniversario.

Se representarán "Los chorros del oro" y "El nido ajeno".

Verdaderos admiradores de Guillermo Battaglia. Prepara una función y baile para el 8 de enero, en honor de su comisión honoraria.

Para dicha fiesta que se efectuará en el salón teatro de la Sociedad de Socorros Mutuos de Olivos, el cuadro social representará las obras "Tierra virgen" y "La nube", cuyos ensayos hace con toda actividad.

Agricultura y Ganadería

LA PRODUCCION AGRICOLA

No pretendemos referirnos a los métodos culturales que se emplean en el país para la producción agrícola, ni a proyectar cifras estadísticas de la misma, sino a las conjeturas contradictorias que a cada momento se exteriorizan en perjuicio del comercio argentino, de las negociaciones internas y del mismo agricultor.

Antes de que las sementeras se preparen, se publican cifras y valores numéricos "de la posible cosecha", abundando la mayoría de las veces, o mejor dicho, siempre, en apreciaciones optimistas perjudiciales. Ocupados directa o indirectamente de la industria agrícola, pronostican la posible producción, improvisándose astrónomos, profetas, adivinos.

¿Cómo es posible calcular el rendimiento de los cereales en el país, antes de la floración de los mismos? ¿Qué causas fundamentales o científicas inspiran a los improvisados pronosticadores para "asegurar" valores numéricos acerca de estos difíciles problemas? ¿Si en una zona dada la producción agrícola varía en sumo grado de una chacra a otra, qué no será tratándose de todo el país, donde los cambios atmosféricos se traducen en mil formas distintas?

Aquí en este caso, los autores de la mayor parte de las estadísticas sobre este género de cosas, se repiten y prosiguen su afán, tal vez con espíritu preconcebido, porque no se les puede probar "con cifras" y en un momento dado, que faltan en su base desde todo concepto.

A raíz de las estadísticas optimistas, es natural que los comerciantes intimen al agricultor el pago de sus deudas y les acosen. Los negociantes recorren las chacras en busca de cereales a bajo precio, "en virtud de que la producción alcanzará grandes proporciones". El chacarero, con justa razón, quiere convencerlo de lo contrario, pero es inútil, pues aquél le presenta publicaciones que llama "autorizadas", con cifras sugeridas por pálpitos o informaciones gratuitas hechas por compromiso "a la ligera".

Esto es lo que ocurre y donde se comprueba lo contrario, en la campaña, en el foco mismo donde debieran inspirarse los estadistas improvisados, a simple vista se percibe el error crasísimo.

Este hecho, de importancia capital, debe llamar la atención de los gobiernos. Se deben tomar medidas moralizadoras urgentemente, a fin de poner coto a esta clase de publicaciones costosas, perjudiciales e inoficiosas cuando ellas son prematuras, que no contribuyen sino a obstaculizar las negociaciones, el comercio y el mismo progreso agrícola del país.

MOVIMIENTO Y ESTADISTICA AGRICOLA DE LA GRAN BRETAÑA

El censo preliminar de las áreas bajo cultivo y número de haciendas, etc. en las distintas cabañas el 30 de junio de 1915, expedidos por el departamento de agricultura de Inglaterra, Escocia, Gales e Irlanda nos permiten anticipar el sumario siguiente de la Gran Bretaña con las cifras comparativas de 1914. El censo de las islas del Canal de la Mancha y el Isle of Man no están incluídas.

	1915 Acres	1914 Acres	Aumentos + Mermas — Acres	o/o
Trigo	2.334.090	1.904.930	+ 4.291.60	+ 22.5
Cebada	1.523.980	1.871.170	— 3.471.90	— 18.6
Avena	4.148.050	3.877.960	+ 270.090	+ 7.0
Patatas	1.202.520	1.197.010	+ 5.510	+ 0.5
Nabos y mangoes	500.490	515.860	— 15.370	— 3.0
Trebol, pasto, etc. para forraje	2.839.920	2.902.900	— 62.980	— 2.2
Pasto permanente para forrajes	6.420.360	6.489.880	— 69.520	— 1.1
	Número	**Número**	**Número**	
Caballos utilizables para agricultura, incluyendo yeguas de cría	1.214.290	1.320.470	— 106.180	— 8.0
Otros incluyendo padrillos de 1 año arriba	318.870	350.360	— 31.490	— 9.0
Abajo de 1 año	166.480	171.730	— 5.250	— 3.1
Totales	1.699.640	1.842.560	— 142.920	— 7.8
Vacas y vaquillonas lecheras preñadas	4.476.470	4.576.850	— 100.380	— 2.2
Otros vacunos de 2 años arriba	2.217.760	2.326.580	— 108.820	— 4.7
De un año y abajo de dos años	2.655.570	2.587.850	+ 67.720	+ 2.6
De abajo de un año	2.781.570	2.653.280	+ 128.290	+ 4.8
Total de vacunos	12.131.370	12.144.560	— 13.190	— 0.1
Ovejas para cría	11.304.730	11.221.600	+ 83.130	+ 0.7
Otros ovinos de 1 año para arriba	5.390.930	5.037.910	+ 353.020	+ 7.0
Abajo de un año	11.485.880	11.626.580	— 140.700	— 1.2
Total de ovinos	28.181.540	27.886.090	+ 295.450	+ 1.1
Cerdos de cría	437.810	492.980	— 55.170	— 11.2
Otros cerdos	3.345.970	3.446.910	— 100.940	— 2.9
Total de cerdos	3.783.780	3.939.890	— 156.110	— 4.0

Es copia.—Departamento de Agricultura y Pesquerías. — 3 St. James Square. — London S. W. — Septiembre 13 de 1915.

Deportes varios

PELOTA

Campeonato de pelota a cesto

La final del campeonato de pelota a cesto organizado por la dirección general de paseos se disputará el domingo próximo, a las 4.30, en el Parque Chacabuco, entre los equipos A y B de este parque y los del Centenario.

UNIVERSITARIAS

HOMENAJE A CERVANTES

Durante la sesión celebrada en el local de la Federación Universitaria, Corrientes 2038, fué aprobado en todas sus partes un proyecto de homenaje a Cervantes, del que es autor el presidente del Centro Estudiantes de Filosofía y Letras, señor Jorge M. Piacentini.

La Federación Universitaria de Buenos Aires rendirá pleito homenaje a la memoria del ingenioso autor de "Don Quijote", elevándole un monumento en una plaza que llevará su mismo nombre.

CONFERENCIAS

LIGA DE EDUCACION RACIONALISTA

Mañana, a las 9 p. m., en el local social de la calle Belgrano 2552, el señor Héctor Latorre dará una conferencia sobre el tema "Nuestros poetas contemporáneos".

PASATIEMPOS

CONCURSO

1o. El concurso se cerrará el 29 de Febrero de 1916.

2o. Se destinarán dos premios: uno al que obtenga mayor número de soluciones exactas, en el plazo indicado, y otro al que se le publique mayor número de juegos dentro del mismo período.

3o. Es requisito indispensable para el envío de soluciones, como también para los juegos, que las cartas se remitan debidamente firmadas y con el domicilio, haciendo constar si deben publicarse los juegos con o sin pseudónimo.

4o. En caso de empate por igual número de juegos publicados, se adjudicará el premio a la mejor serie publicada, a juicio de esta redacción. Si el empate se produjese entre los solucionistas, se realizará entre ellos un pequeño concurso de desempate.

Para el concurso se destinan dos premios, consistentes en dos objetos de arte a elección del vencedor.

N. de la R. — Toda la correspondencia para el concurso de "Pasatiempos" diríjase al redactor de la sección "Pasatiempos", de LA EPOCA, avenida de Mayo 769.

Los juegos publicados bajo el pseudónimo de "Alfa", son de la redacción y, por consiguiente, no entran a competir en el concurso de colaboraciones, pero sí en el de soluciones.

Las soluciones de los juegos publicados hoy se darán a conocer a los ocho días.

Soluciones del número del 16 del corriente:
(Por "Alfa")
No. 1 Jeroglífico comprimido. — Partido Radical.
No. 2 Charadístico.—Moreno.
No. 3 Metatesis.—Rosa-Aros.

No. 12

Frase de T. Tickell, comprimida, por "Rino":

No. 13

Jeroglífico comprimido, por Júpiter:

CIEGO DAD

En un próximo número publicaremos el estado del concurso de pasatiempos con la cantidad de soluciones enviadas por cada uno.

AUTOMOVILES

BICICLETAS

CARLOS POZZI

Único Agente

DE

BENZ - AUTOMOVILES

HUMBER - AUTOMOVILES - MOTOCICLETAS - BICICLETAS...

OLEOBLITZ - El mejor Aceite para Automóviles

Bmé. Mitre 1764 - U. T. 501, Libertad

ACCESORIOS

MOTOCICLETAS

MUNDO COMERCIAL

EXTERIOR

TRIGO

NUEVA YORK, diciembre 24. — Trigo colorado americano entrega en Mayo (por bushel en centavos oro americano), apertura de hoy: 134 3|8. Clausura anterior: 133 3|4.

CHICAGO, diciembre 24. — Trigo colorado americano, entrega en diciembre (precio por bushel en centavos oro americano), apertura de hoy: 125 3|8. Clausura anterior: 124 5|8.

Trigo para mayo, apertura de hoy: 126 1|4. Clausura anterior. 125 5|8.

Mercado firme.

LIVERPOOL, diciembre 24. — Trigo colorado americano, entrega en diciembre-enero (precio por quarter en chelines), 56|7 1|2. Clausura anterior: 56.

MAIZ

CHICAGO, diciembre 24.—Maíz mixto americano para el mes de mayo (precio por bushel en centavos oro americano), apertura de hoy: 75 1|4. Clausura anterior: 75.

LIVERPOOL, diciembre 24. — Maíz del Río de la Plata, entrega en diciembre-enero (precio por puarter en chelines), 44|9. Clausura anterior: 44|3.

LINO

HULL, diciembre 24. — Lino entrega en diciembre-enero (precio por quarter de 416 libras en chelines), sin cot. Clausura anterior: 69|3.

CALCUTA, diciembre 24. — Lino entrega en diciembre-enero (precio por quarter de 410 libras en chelines), 77. Clausura anterior: 76|6.

DULUTH, diciembre 24. — Lino entrega en diciembre (precio por bushel en centavos oro americano), apertura de hoy: 209. Clausura anterior: 209.

Id entrega en mayo, apertura de hoy: 215. Clausura anterior: 215.

LIVERPOOL, diciembre 24. — De Australia anuncian, con carácter oficial, que han sido vendidas a los gobiernos de Francia e Inglaterra, 200.000 toneladas de trigo. El precio mantiénese reservado.

LONDRES, diciembre 24. — Hoy se vendieron 250 toneladas de maíz, entrega en enero y febrero, para Liverpool al precio de 45|3 chelines el puarter.

MERCADO COMERCIAL DE LONDRES

LONDRES, diciembre 24. —

Tipo del descuento del Banco de Inglaterra	5 o|o
Consolidados británicos 2 1|2	58 1|4

Títulos argentinos

Empréstito nacional 1897, 4 o|c, ley número 3378	69 1|2
Bonos Obras de Salubridad, etc., de Buenos Aires 1886, 5 o|o	97 1|2
Empréstito Argentino de Obras públi- Buenos Aires, 1891, 5 o|o	93
Empréstito Argentino de Conversión 1889, en libras, 4 1|2 o|o	82
Empréstito Argentino Interno 1909, y 5 por ciento	85
Banco Español del Río de la Plata acciones ordinarias	nom.
Province of Buenos Aires 3 o|o to 3 1|2 por ciento Loan of 1906	41

BOLSA DE PARIS

PARIS, diciembre 2[illegible]. —

Renta Francesa	63.75
Banco Francés del Río de la Plata	nom.

MERCADO DE CAFE

NUEVA YORK, diciembre 24. — El mercado de café abrió en calma sufriendo una baja parcial en la primera rueda de 1 punto y en la segunda de 1 a 3 puntos.

El producto se cotizó para marzo a 6'66 c. por libra; para mayo, 6.66; para julio, 6.76, para septiembre 6.86.

Las cotizaciones anteriores fueron de 6.63, 6.69, 6.79 y 6.86, respectivamente, para los referidos meses.

Se vendieron 30.000 bolsas.

EL HAVRE, diciembre 24. — La bolsa acusó baja de 25 a 50 céntimos.

Las cotizaciones fueron para marzo a 55.50 francos los 50 kilos; para mayo a 55.50; para julio, 54. y para septiembre 53.75.

Las cotizaciones anteriores fueron de 55.59, 54.54 y 53.75 francos, respectivamente.

Las bolsas vendidas llegaron a 2.000.

RIO DE JANEIRO, diciembre 24. — Mercado sin movimiento.

No se hacen nuevas compras debido a la falta de barcos para el transporte. El café tipo 7, se cotizó a 8.000 reis la arroba para los vendedores y a 7.900 para compradores.

Las ventas fueron 4.000 bolsas.

SANTOS, diciembre 24. — Los precios del café se mantienen estacionarios.

El mercado es activo sobre la base de 4.500 reis los 10 kilos, para el tipo de exportación.

Las bolsas recibidas desde 1.o del mes son 1'099.454, lo que da un promedio de 47.808 por día.

Desde el 1.o de julio entraron en el mercado 8.382.476 bolsas.

El stock en plaza es de 2.087.824 bolsas.

LONDRES, diciembre 24. — El mercado cerró con una alza parcial de 6 peniques.

Para marzo se cotizó el café a 40 chelines y 3 peniques las 112 libras, para marzo a 40 chelines y 3 peniques.

MERCADO DE ALGODON

LIVERPOOL, 24. — El precio el algodón tuvo una baja parcial de 2 puntos en la primera rueda.

El precio del algodón brasileño fué de 8.36 y 8.41 peniques por libra, y el del norteamericano fué de 7.63.

PERNAMBUCO, 24. — El mercado de algodón se mantuvo firme, al precio de 24.000 y 25.000 reis para compradores y vendedores, respectivamente.

RIO DE JANEIRO, 24. — El mercado se cantuvo firme. Hubo sólo algunas pequeñas entregas y pocas transacciones.

No hubo entradas.

LONDRES, 24. — No ha habido algodón; tuvo un alza de 9 a 11 puntos en la primera rueda.

El precio del algodón brasileño fué de 8.25 y 8.30 peniques por libra, y el del norteamericano fué de 7.50.

BOLSA DE MONTEVIDEO

En la primera rueda de hoy, en el mercado de títulos, los papeles negociados alcanzaron estas cotizaciones:

Certificados de la Deuda Interior: 94.70.

Títulos hipotecarios de la serie Q. a 82.60

En el puerto de Montevideo hubo este movimiento de vapores:

Entró: Rangatura, de Wellington.

Salen, Lisboa: Río Uruguay, Ciudad de Montevideo.

URUGUAY

Un empréstito de 500.000 dólares

MONTEVIDEO, diciembre 24. — El P. E acaba de finiquitar una operación por la suma de $ 500.000 con la agencia que en Montevideo tiene The National City Bank of New York.

El interés es de 6 o|o a reintegrar esa suma en 6 mensualidades.

INTERIOR

BOLSA DE COMERCIO

Primera rueda

Cédula hipotecaria argentina, de 6 o|o, antigua emisión, al contado: 4.625 a 91.10; 32.750 a 91; total, 37.375.

Id. para diciembre 27: 81.000 a 91.

Id para fin de mes: 10.000 a 91.

Id para enero 31: 50.000 a 88, 100.000 a 87.90, 10.000 a 88, 100.000 a 88.10; total 170.000.

Cédula hipotecaria argentina, primera serie, nueva emisión, al contado: 2.000 a 88.20.

Deuda de la provincia de Buenos Aires, de 6 por ciento, 3a. serie, para diciembre 27: 2.000 a 76.30

Bonos municipales de pavimentación semestral, al contado: 6.700 a 71.90, 10.000 a 71.80; total, 28.000.

Empréstito de conversión de 2 1|2 o|o, serie B, al contado: 8.800 a 30.90.

Quebrachales Puerto Sastre (oro), al contado: 700 a 3.10.

Id para diciembre 28: 500 a 3.15.

Id para enero 31: 500 a 3.20.

Quebrachales Fusionados, para fin de mes: 200 a 69.50.

Id para enero 31: 100 a 70.

Segunda rueda

Cédula hipotecaria argentina, de 6 o|o, para diciembre 27: 20.000 a 91. 10.25 a 91.10, total 21.025.

Cédula hipotecaria argentina (primera serie), nueva émisión, par adiciembre 27: 10.000 a 88.10.

Deuda de Buenos Aires, 6 o|o, 1a. serie, para diciembre 27: 2.000 a 91.

Id. de la 3a. serie, para diciembre 27: 2.000 a 76.00.

Empréstito de conversión, serie A, 2 1|2 o|o, para diciembre 27: 10.000 a 31.70.

Id. de la serie B, para diciembre 27: 15.000 a 31.

Id de la serie B, para diciembre 27: 1.100 a 3.15.

Puerto Sastre (oro), para diciembre 27: 1.100 a 3.15.

Id para enero 31: 200 a 3.20.

Banco de Galicia, para diciembre 27: 15 a 60.

Demanda y oferta de títulos

Hoy se solicitaron en compra en la Bolsa de Comercio los siguientes papeles:

Banco de la República del Paraguay (Asunción), La Mundial (seguros), Nuevo Banco Italiano, Mercado de Abasto Proveedor, Club Mar del Plata, La Ibero Platense, Destilería Germania (preferidas), Depósitos del Banco Francés, Deuda Interna de Mendoza, La Clara (molinos), Compañía General de Fósforos, Quebrachales Fusionados, The River Plate Quebracho, Mercado Central de Frutos, Letras de Tesorería de la Municipalidad, Bodegas Uriburu, Quebrachales Paraguayos, Banco Industrial Argentino, Banco Comercial Italiano, Nafta Comodoro Rivadavia, Petróleo Golfo San Jorge, Potrero Chavarría.

Se ofrecieron en venta:

Compañía Gas de La Plata, Banco Proveedor del Río de la Plata, Compañía Sudamericana de Billetes de Banco, Banco de Italia, Las Palmas del Chaco Austral, La Tandilera, Banco del Comercio (en liquidación), La Ibero Platense, Salinas Hnos. (fábrica de bolsas), La Previsora, Banco de España y América, La Inmobiliaria, Mercado General de Haciendas, La Edificadora, Banco de la Provincia (certificados 50 y 70 o|o), Bodegas y Viñedos Giol, La Vascongada, Talleres Metalúrgicos, Compañía Sansinena de carnes congeladas, Banco El Hogar Propio, Banco de Buenos Aires, La Bahía Blanca, Banco Basko Austuriano, Quebrachales Paraguayos, Crédito Territorial de La Plata, Compañía General de Minas, Tranvías Eléctriros del Sud, Gath y Chaves.

Venta en remate de títulos

Después de la primera rueda, el comisionista de Bolsa, señor Hugo Ponzini, remató 3.300 acciones de la sociedad anónima Puerto San Nicolás, valor nominal de $ 45 c|l. cada una.

La venta por orden judicial se efectuó en siete lotes con estos resultados: 500 a $ 23.50, 500 a 23.60, 500 a 23.80, 500 a 24, 500 a 24.10, 500 a 24.60 y 300 a 25.10.

CAJA DE CONVERSION

El movimiento monetario operado hoy por ley 3871, fué como sigue:

Saldo anterior	$ oro	237.230.858.836
Entraron	"	—
Suma	"	237.230.858.836
Salieron	"	—
Existencia en caja	"	237.230.858.836

De acuerdo con la ley 9480, el movimiento por bonos depositados en las legaciones argentinas fué hoy el siguiente:

Saldo anterior	$ oro	68.342.988.270
Entraron	"	—
Suma	"	68.342.988.270
Salieron	"	—
Saldo	"	68.342.988.270

Ambos saldos por leyes respectivas, dan un total de 305.573.847.106 pesos oro.

La circulación fiduciaria alcanza a la suma de 987.504.248.90 pesos papel.

MERCADO DE CEREALES A TERMINO DE BUENOS AIRES

Unica rueda

Trigo—Para marzo, 200 toneladas a $ 928.

Lino—Para enero, 200 toneladas a $ 12.15; para febrero, 100 id a $ 12.15; 200 id a 12.00.

Precios de ajuste

Después de terminada la única rueda se anotaron estos promedios:

Trigo. — Sobre dársena, entrega enero, pesos 9.45; en febrero, $ 9.25; en marzo $ 9.25.

Maíz. — Sobre dársena, entrega en diciembre, $ 5.00; en enero, $ 5.05; disponible, $ 5.00.

Lino. — Sobre dársena, entrega en diciembre, $ 12.00; en enero, $ 12.05; en febrero, pesos, 12.00.

Avena. — Sobre dársena, entrega en enero, pesos 5.20; en febrero, $ 5.20.

REGISTRO DE CONTRATOS

En la oficina de ajustes del Mercado de Cereales a Término, se anotaron hoy los siguientes contratos por cereales:

Trigo: para enero, 200 toneladas a $ 9.50; para febrero, 200 id. a $ 9.20, y 200 a $ 9.30

Lino: 300 toneladas para febrero, a $ 12.10 y 500 para el mismo mes. a $ 12.25.

MERCADO DE CEREALES A TERMINO DE ROSARIO

Primera rueda

Trigo. — Para febrero, 200 toneladas a pesos 9.15; para marzo, 200 id a $ 9.16; 400 id a $ 9.15.

Maíz. — Para Enero, 1.200 toneladas a pesos 4.90; para mayo, 200 id a $ 4.80.

Lino. — Para febrero, 400 toneladas, a pesos 12.10; 100 id a $ 12.03; 100 id, a $ 12.05; 100 id a $ 12.03; 300 id a $ 12.00.

Precios de ajuste

Después de la única rueda se anotaron estos precios promedios:

Trigo. — Entrega en enero, $ 4.90; en febrero, $ 9.15; en marzo, $ 9.15.

Maíz. — Entrega en enero, $ 4.90; en mayo $ 4.89; disponible, $ 4.85.

Lino. — Entrega en Enero, $ 12.00; en febrero, $ 11.95; en marzo, $ 12.00.

BOLSA DE CEREALES DE ROSARIO

(Cotizaciones oficiales)

Trigo viejo (79 kg.)	a $	9.90
" " (78 kg.)		s|c
" nuevo (79 kg.) entrega en enero 25		s|c
" " (78 kg.) id. id.	$	9.10
Lino nuevo	$	11.75
Lino viejo	$	11.45
Maíz	$	4.77 1|2

REGISTRO PUBLICO DE COMERCIO

Contratos inscriptos

Hoy se han inscripto en el Registro de Comercio los siguientes contratos:

Firma social: "Glauda y Cía.". Ramos: Fabricación y expendio de aguas y refrescos gaseosos y demás artículos similares; calle San Juan 2842 50. Capital: $ 680.000 m.

Socios: A. Glauda, L. Noé, L. Bordarrampe, P. Casanove, A. Pintelos, J. V. Sangiacomo, A. D. Schiapelli y V. Maletti, V. Debat, G. Adone, J. D. Ratto, A. S. Ratto, L. S. Ratto, Z. Ratto, S. Inchauspe.

Duración: 5 años, a contar desde el 22 de noviembre.

Firma: "Gamayo y Rodríguez". Ramos: bastería y anexos. Capital: $ 140.000 aportado por partes iguales por Florencio Gamayo y Francisco Rodríguez. Uso de la firma: ambas. Duración: 3 años, a contar del 1.o de enero próximo. Es prórroga.

AREA DE LOS SEMBRADOS

La extensión sembrada con cereales para la próxima cosecha alcanza a estas proporciones:

Trigo, 6.645.000 hectáreas; lino, 1.619.060; Avena. 1.038.000.

En el período comprendido por la cosecha 1914-1915 la superficie sembrada fué calculada en estas cifras:

Trigo. 6.261.000 hectáreas; lino, 1.723.050; maíz, 4.203.000; avena, 1.161.000.

EXPORTACION DE PRODUCTOS PECUARIOS

Durante al semana actual se han exportado los siguientes productos:

2647 fardos de lana, 822 fardos de cueros lanares, 32.330 cajones de manteca.

MERCADO I. BULLRICH

Diciembre 24 de 1915.

Han entrado hoy a este mercado 1035 pichoneras cargadas con aves varias y 1120 cajones huevos.

La plaza cerró sin variación en los precios de las aves; los huevos se vendieron flojos.

Ventas al por mayor

Gallinas especiales, de $ 3.10 a 3.50 la yunta.
Gallinas regulares, de 2 a 2.90 id.
Pollos especiales, de 2 a 2.70 id.
Pollos regulares, de 1.20 a 180 id.
Pollos chicos, de 1.10 a 1.30 id.
Pavos de cerda, de 8.80 a 12 id.
Pavitas, según clase, de 3 a 4.60 id.
Patos criollos, de 1.80 a 2.20 id.
Patos marruecos, de 1.20 a 1.50 id.
Pichones de palom-, a 0.38 id.
Conejos viejos, de 1.40 a 1.90 id.
Huevos, la docena de 0.52 a 0.53.

Estos precios son con impuestos municipales.

BOLSA DE CEREALES

Diciembre 24 de 1915.

Entradas de hoy en e Once:

Trigo 2271 bolsas, maíz 2879 id, lino 180 id, avena 2966 id, nabo 380 id, cebada 493 id, centeno 110 id, cebadilla 119 id, harina 200 id.

Pasto, fardos grandes 320 y 573 chicos.

Ventas efectuadas hoy en la Bolsa de Comercio:

Trigo barletta: 135 bolsas nuevo a 11.50, 725 id Sola viejo a 980.

Trigo lombardo: 180 bolsas Once nuevo a 10.50.

Trigo ruso: 126 bolsas Once viejo a 9.80, 170 id, id, id, a 6.60, 500 id, id, id, 6.60, 500 id Sola a 6.60.

Trigo tucelas: 207 bolsas Once nuevo a 9.80.

Trigo varias clases: 269 bolsas Once nuevo a 10.70, 300 bolsas Once viejo a 9.80, 720 id id a 9.80, 300 id id a 9.80, 2000 id id a 9.65.

Nabo: 16 bolsas Once a 10.

Maíz: 120 bolsas Sola a 4.80, 453 id Once a 4.80, 100 id id a 4.60, 190 id id a 4.40.

Maíz morocho: 315 bolsas Sola a 4.20

Maíz colorado: 80 bolsas Once a 4.89.

Avena: 469 bolsas Once a 5.15 nueva, 217 id id a 5.15 id, 100 id id a 5.10 id, 343 id Buenos Aires a 5, 600 id Once a 4.90, 500 id id a 4.60, 600 id id a 4.50, 400 id id a 4.40.

Cebada: 136 bolsas Once 4.50 nueva, 600 id id a 4.20 id.

MERCADO VACUNO DE LINIERS

Diciembre 24.

A la gran entrada habida durante la mañana, se debe la ligera baja en los precios, acentuándose más por aquellos lotes desparejos en tamaño y gordura lo mismo para el ganado consumo.

La entrada de hoy en este mercado, fué de 5787 cabezas clasificadas en la siguiente forma: Novillos 3473, Vacas 1722, Terneros 576 y Bueyes 16.

Porcinos entraron 1051.

Los precios corrientes de la mañana fueron los siguientes:

Bueyes para frigorífico, de $ — a $ —.
Id. de consumo de $ 85 a 152.
Novillos m. esp. para frigorífico de $ — a —.
Id. para consumo de $ 70 a 795.
Novillitos ídem ídem de $ 40 a 135.
Vacas ídem ídem de $ 45 a 148.
Vaquillonas ídem ídem de $ 38 a 125.
Terneros ídem ídem de $ 10 a 59.

Para porcinos los precios variaron entre pesos 0.26 a pesos 0.[illegible]0 el kilo.

(Pago en Oro)

BANCO DE LA NACION ARGENTINA

	90 días	Vista	Telegraf.
Sobre Londres	—	4[illegible]	48.3|16
" París	—	5.54	5.50
" Alemania	—	4.63	—
" Italia	—	6.21	6.19
" España	—	5.02	5.01
" Estados Unidos	—	105.1	—
" Chile	—	4 13|16	—
" Bolivia	—	48.13|16	—
" Portugal	—	1.31	—
" Montevideo	—	2 50	—

BANCO DE LONDRES Y RIO DE LA PLATA

	90 días	Vista	Telegraf.
Sobre Londres	48.11|16	48.3|16	48.1|16
" Francia	—	5.53	5.51
" Italia	—	6.15	6.13
" España	—	5.—	4.99

BANCO ESPAÑOL DEL RIO DE LA PLATA

	90 días	Vista	Telegraf.
Sobre Francia	—	5.53	5.53
" Inglaterra	—	48.1|4	48.1|8
" España	—	5.03	5.02
" Italia	—	6.22	6.21
" Nueva York	—	105.90	—
" Portugal	—	1.31	—
" Brasil	—	19.[illegible]	—
" Alemania	—	4.81	—

BANCO BRITANICO

	90 días	Vista	Telegraf.
Sobre Londres	48.7|8	48.3|16	48.3|16
" Francia	—	5.56	5.54
" Italia	—	6.20	—
" España	—	5.0	—
" Nueva York	—	105.10	105.40

BANCO DE LONDRES Y BRASIL

	90 días	Vista	Telegraf.
Sobre Londres	48.3|4	4[illegible]	—
" Francia	—	5.62	—
" Italia	—	6.2[illegible]	—
" España	—	5.02	—
" Portugal	—	1.30	—
" Nueva York	—	105.4[illegible]	—
" Brasil	—	20.0.0	—

BANCO DE LA PROVINCIA DE BUENOS AIRES

	90 días	Vista	Telegraf.
Sobre Londres		48.1|4	
" Francia		5.54	—
" Italia		6.2[illegible]	—
" España		5.0[illegible]	—
" Alemania		4.8[illegible]	—

BANCO SUIZO SUD-AMERICANO

	90 días	Vista	Telegraf.
Sobre Londres	—	48.1|4	—
" Suiza	—	4.99	—
" Francia	—	5.53	—
" Alemania	—	4.93	—
" Bélgica	—	6.10	—
" Italia	—	6.22	—
" España	—	5.03	—
" Norte América	—	105.45	—

NUEVO BANCO ITALIANO

	90 días	Vista	Telegraf.
Sobre Londres	—	4[illegible]	—
" Francia	—	5.54	—
" Italia	—	6.20	—
" España	—	5.03	—
" Nueva York	—	105	—

BANCO FRANCES E ITALIANO

	90 días	Vista	Telegraf.
Sobre Londres	—	48.1|4	48.3|16
" Francia	—	5.54	5.52
" Italia	—	6.24	6.22
" España	—	5.04	5.02
" Norte América	—	105.10	105.1|4
" Brasil	—	20.25	20.2.0
" Suiza	—	5.01	5.00

BANCO ALEMAN TRANSATLANTICO

	90 días	Vista	Telegraf.
Sobre Alemania	—	4.89	—
" Bélgica	—	6.02	—
" España	—	5.01	—
" Norte America	—	105.70	—
" Suiza	—	4.98	—

BANCO POPULAR ARGENTINO

	90 días	Vista	Telegraf.
Sobre Londres	—	48.3|16	—
" Francia	—	5.55	—
" Italia	—	6.21	—
" Alemania	—	4.76	—
" España	—	5.03	—

BANCO COMERCIAL ITALIANO

	90 días	Vista	Telegraf.
Sobre Londres	48.9|16	48.1|4	48.1|8
" Francia	5.57	5.54	5.52
" Italia	6.25	6.22	6.21
" España	5.04	5.03	5.02
" Norte América	—	105.40	105.70

BANCO DE ITALIA Y RIO DE LA PLATA

	90 días	Vista	Telegraf.
Sobre Londres	—	48.1|16	—
" Francia	—	5.54	—
" Italia	—	6.21	—
" España	—	5.01	—

BANCO DE GALICIA Y BUENOS AIRES

	90 días	Vista	Telegraf.
Sobre Londres	—	48.3|16	—
" Francia	—	5.50	—
" Italia	—	6.19	—
" España	—	5.01 1|2	—

BANCO GERMANICO DE LA AMERICA DEL SUR

	90 días	Vista	Telegraf.
Sobre España	—	5.02	—
" Alemania	—	4.88	4.81
" Suiza	—	4.98	—
" Dinamarca	—	3.35	—
" Holanda	—	2.20	—
" Nueva York	—	105.20	105.35
" Bélgica	—	6.05	—

BANCO HOLANDES DE LA AMERICA DEL SUR

	90 días	Vista	Telegraf.
Sobre Londres	—	48.1|4	48.1|8
" París	—	5.55	5.53
" Italia	—	6.21	6.20
" España	—	5.03	5.02
" Alemania	—	4.89	4.88
" Holanda	—	2.21	2.20
" Países Escandinavos	—	1.49	1.48
" Norte América	—	105.20	105.30

BANCO FRANCES DEL RIO DE LA PLATA

	90 días	Vista	Telegraf.
Sobre Londres	—	48.1|4	48.3|16
" Francia	—	5.55	5.52
" España	—	5.03	5.02
" Estados Unidos	—	105.10	105.50
" Italia	—	6.22	6.21

Ventas de hoy

Anasagasti Juan—
25 novillos g. y c. gorda Pehuajó . . . 1[illegible]0.—
3 novillos flacos, Pehuajó . . . 8[illegible].—
6 vacas gordas y c. gorda, Pehuajó . . . 120.—
11 ternero buenos, Pehuajó . . . [illegible].—
29 terneros regulares, Pehuajó . . . 45.—
19 vaquillonas cruza gorda, Pehuajó . . . [illegible].—
11 terneros buenos, Pehuajó . . . [illegible].—

Aceame y Bellini—
28 vacas c. gorda, C. Tejedor . . . 1[illegible]0.—
80 novillos g. y c. gorda, C. Tejedor . . . [illegible].—
9 novillos g. y c. gorda, Chivilcoy . . . 1[illegible].—
62 novillos gordos, San Antonio . . . 1[illegible].—

Arzeno y Hno. L. o. B.—
25 vacas g. y c. gorda, Santa Fe . . . [illegible].—

Banco Ganadero Argentino—
1 toruno c. gorda, Lincoln . . . 1[illegible].—

Bunge y Born.—
40 novillos c. gorda Córdoba . . . 120.—
44 novillos especiales, Córdoba . . . 22[illegible].—
36 vacas c. gorda, Santa Fe . . . 9[illegible].—
30 terneros regulares, Santa Fe . . . 19.—
13 novillitos g. y c. gorda, Pehuajó . . . 195.—
2 vaquillonas gordas y c. gorda Pehuajó . . . 10[illegible].—

Ayerza e Hijos—
62 novillos g. y c. gorda Balcarce . . . 1[illegible].—
26 novillos c. gorda, Balcarce . . . 1[illegible].—
15 novillos g. y c. gorda Balcarce . . . 115.—

Dodds y D. [illegible] Ra[illegible]—
20 novillos g. y c. gorda, C. Tejedor . . . 18[illegible].—
20 vacas gordas y c. gorda, C. Tejedor . . . 1[illegible].—

Cuestas Zenón—
14 novillos g. y c. gorda, Pergamino . . . 1[illegible].—
1 novillo c. gorda, Etcheverría . . . 1[illegible].—
1 novillo flaco, Etcheverría . . . [illegible]2.—
2 vaquillonas especiales, Etcheverría . . . 1[illegible].—
1 vaquillona c. gorda, Etcheverría . . . 82.—

Devoto y Cía. Tomás—
28 novillos g. y c. gorda, Pehuajó . . . 1[illegible].—
1 novillo c. gorda, Lincoln . . . 135.—
5 vacas especiales, Lincoln . . . 1[illegible].—
5 vacas especiales, Lincoln . . . 1[illegible].—
8 vacas especiales gordas, Lincoln . . . 1[illegible].—
30 vaquillonas [illegible] Entre Ríos . . . [illegible].—
13 novillitos flacos Entre Ríos . . . [illegible].—

Devoto y Cía. Tomás—
1 novillo c. gorda Lincoln . . . 1[illegible].—
5 vacas especiales, Lincoln . . . 11[illegible].—
5 vacas especiales, Lincoln . . . 118.—
8 vacas gordas, Lincoln . . . 1[illegible].—
30 vaquillonas flacas, Entre Ríos . . . [illegible].—
13 novillitos flacos Entre Ríos . . . [illegible]0.—

Frers Julián—
80 novillos g. y c. gorda, Lobos . . . 145.—

Doudal Ricardo—
22 novillos cruza gorda Arrecifes . . . 1[illegible].—
18 vacas c. gorda Arrecifes . . . 80.—
20 terneros buenos, Arrecifes . . . 55.—
9 terneros regulares Arrecifes . . . 5[illegible].—

Guillon y Cía. Rodolfo—
11 novillitos g. y c. gorda C. Suárez . . . 110.—
17 vacas c. gorda, C. Suarez . . . 90.—

Izarralde Hnos.—
13 novillitos g. y c. gorda, Las Heras . . . 115.—
5 novillitos c. gorda, Las Heras . . . 95.—
2 torunos c. gorda Las Heras . . . 130.—

Lalor Juan—
44 novillos gordos aSn Pedro . . . 190.—
21 novillitos flacos Corrientes . . . 59.—
23 novillitos flacos Corrientes . . . 55.—
20 novillitos buena carne Corrientes . . . 76.—
6 terneros regulares Córdoba . . . 29.—
20 vacas carne gorda, Córdoba . . . 95.—
1 novillo g. y c. gorda, Córdoba . . . 149.—
2 vacas g. y c. gorda, Santa Fe . . . 108.—
2 vacas flacas, Santa Fe . . . 61.—

Luro Hnos.—
10 novillitos esp. Madariaga . . . 135.—
10 vacas g. y c. gorda, Madariaga . . . 120.50

Lanusse Pedro y Anio.—
20 vacas c. gorda Rivadavia . . . 84.—
19 vacas gordas C. Tejedor . . . 130.50
40 novillos c. gorda Matanza . . . 115.50
50 ídem c. gorda Matanza . . . 114.50
9 vaquillonas c. gorda Córdoba . . . 99.50
7 novillitos g. y c. gordas . . . 95.—

Lourtet Hnos. y Cía.—
2 bueyes g. y c. g., Matanza . . . 160.—
2 novillitos g. y c. g., Matanza . . . 155.—
2 vaquillonas g. y c. g., Matanza . . . 110.—
1 vaca m. gorda, Matanza . . . 140.—
3 terneros buenos, Matanza . . . 60.—
1 ternero regular, Matanza . . . 50.—

Mihura Hnos.—
6 vacas m. gordas, E. Ríos . . . 145.—
3 vacas gordas, E. Ríos . . . 130.—
4 vacas g. y c. gorda, E. Ríos . . . 115.—
1 vaca g. y c. g., Capital . . . 115.—
6 vacas g. y c. gorda, E. Ríos . . . 107.—
6 novillos flacos, E. Ríos . . . 70.—
4 novillos flacos, E. Ríos . . . 85.—
3 terneros buenos, E. Ríos . . . 60.—
1 ternero regular, Capital . . . 25.—

Maraspin Andrés y Cía.—
10 novillos g. y c. gorda, Pehuajó . . . 150.—
5 novillitos g. y c. gorda, Pehuajó . . . 100.—
12 vacas m. gordas, Pehuajó . . . 140.—
6 vacas g. y c. gorda, Pehuajó . . . 107.—
1 vaca flaca, Pehuajó . . . 70.—
3 vaquillonas g. y c. gorda, Pehuajó . . . 100.—
10 vaquillonas buena carne, Pehuajó . . . 70.—

Méndez y Cía. J. M.—
1 novillo g. y c. gorda, Necochea . . . 160.—
2 novillos g. y c. gorda, Necochea . . . 150.—
2 vacas gordas, Necochea . . . 135.—
1 vaquillona g. y c. gorda, Necochea . . . 110.—
18 novillitos gordos, Necochea . . . 120.—

Nale Repetto y Cía.
3 vacas c. gorda, Córdoba . . . 88.—
3 vacas flacas, Córdoba . . . 45.—
12 terneros regulares, Córdoba . . . 42.—
11 terneros regulares, Córdoba . . . 25.—
10 terneros regulares, Córdoba . . . 12.—
16 terneros regulares, Córdoba . . . 54.—
4 torunos flacos, Córdoba . . . 54.—
7 vaquillonas flacas, Córdoba . . . 54.—

Patrón Costas y Peró—
60 novillos c. gorda, Lincoln . . . 115.—
9 novillos b. carne, Córdoba . . . 92.—
12 novillitos b. carne, Lincoln . . . 75.—
2 vaquillonas c. gorda, Córdoba . . . 100.—
1 ternero bueno, Córdoba . . . 68.—
2 novillitos flacos, Córdoba . . . 65.—
9 terneros regulares, Córdoba . . . 50.—
6 terneros regulares, Córdoba . . . 25.—
12 terneros regulares, Córdoba . . . 45.—
8 vaquillonas flacas, Córdoba . . . 66.—

Peña y Cía., Julio L.—
29 novillos g. y c. gorda 25 Mayo . . . 163.—
5 novillos c. gorda, 25 Mayo . . . 142.—
16 novillos c. gorda, 25 Mayo . . . 115.—
5 vaquillonas c. gorda, 25 Mayo . . . 90.—
16 vaquillonas b. carne, 25 Mayo . . . 72.—
20 vaquillonas c. gorda, 25 Mayo . . . 80.—
6 novillos b. carne, 25 Mayo . . . 100.—
3 vacas g. y c. gorda, 25 Mayo . . . 125.—
15 terneros regulares, 25 Mayo . . . 52.—
3 terneros regulares, 25 Mayo . . . 27.—
1 toruno g. y c. g., Suipacha . . . 160.—
1 toruno c. gorda, Suipacha . . . 135.—
1 toruno c. gorda, Suipacha . . . 110.—
2 novillos c. gorda, Suipacha . . . 118.—
1 vaca gorda, Suipacha . . . 136.—
1 novillo c. gorda, Suipacha . . . 149.—

Palau y Cía., Sebastián—
27 vacas gordas, Rivadavia . . . 125.—
6 vacas c. gorda, Rivadavia . . . 100.—

Lanús Florencio y Alfredo E.—
10 novillos c. gorda, La Pampa . . . 130.—

Cascallares, Cendoya y Cía.—
7 novillos gordos, Luján . . . 178.—
6 bueyes gordos, Luján . . . 182.—
3 bueyes c. gorda, Luján . . . 105.—
2 vacas g. y c. gorda, Luján . . . 125.—

Rodríguez Gabino—
10 vacas g. y c. gorda, Ramallo . . . 118.—
6 vacas g. y c. gorda, Ramallo . . . 110.—
6 vacas g. y c. gorda, Ramallo . . . 110.—
14 novillos g. y c. gorda, Ramallo . . . 175.—

Serantes, Caimi y Cía.—
17 novillitos b. carne, Córdoba . . . 68.—
21 novillitos g. y c. gorda, Córdoba . . . 110.—
42 novillitos m. gordos, Córdoba . . . 130.—

Gibson Hnos.—
26 terneros regulares, Córdoba . . . 27.—
25 terneros regulares, Córdoba . . . 21.—
25 terneros regulares, Córdoba . . . 18.—

Petersen y Gutiérrez—
20 novillos g. y c. gorda, San Luis . . . 160.—
20 novillitos gordos, Capital . . . 120.—
23 novillitos gordos, E. Ríos . . . 118.—
6 novillitos gordos, Córdoba . . . 124.—
9 novillitos c. gorda, Córdoba . . . 81.—
21 vacas c. gorda, E. Ríos . . . 90.—
2 vacas g. y c. gorda, Magdalena . . . 142.—
2 vaquillonas b. carne, Magdalena . . . 75.—
14 vaquillonas c. gorda, Magdalena . . . 90.—
6 vaquillonas b. carne, Magdalena . . . 77.—
1 vaquillona c. gorda, Magdalena . . . 85.—
4 terneros buenos, E. Ríos . . . 65.—
2 terneros regulares, E. Ríos . . . 50.—
2 terneros regulares, E. Ríos . . . 40.—
2 terneros regulares, E. Ríos . . . 37.—
1 toruno flaco, E. Ríos . . . 85.—
4 vacas b. carne, Magdalena . . . 77.—

Dieckmann Hnos.—
1 vaca c. gorda, Córdoba . . . 95.—
4 novillos c. gorda, Córdoba . . . 125.—
8 vacas m. gordas, Córdoba . . . 141.—
15 vacas g. y c. gorda, Córdoba . . . 120.50

Mathieu y Cía.—
30 terneros regulares, Lincoln . . . 42.—
5 torunos c. gorda, La Pampa . . . 130.—
5 novillitos c. gorda, La Pampa . . . 90.—
10 novillos c. gorda, Lincoln . . . 140.—
13 vacas g. y c. gorda, Lincoln . . . 108.—

Rebredo A.—
19 novillos g. y c. gorda, Pehuajó . . . 176.—
19 novillos g. y c. gorda, Pehuajó . . . 126.—
19 novillos m. gordos Suipacha . . . 195.—

Ruiz Baldassarie y Cía.—
67 vacas c. gorda Santa Fe . . . 59.—
20 terneros regulares Santa Fe . . . 32.—
19 terneros regulares Santa Fe . . . 30.—
4 terneros regulares Santa Fe . . . 10.—

Sansot Beaina—
16 novillos g. y c. gorda Guaminí . . . 150.—
8 vacas g. y c. gorda Guaminí . . . 124.—
11 terneros buenos La Pampa . . . 65.—

Salaberry y Berretche—
3 vaquillonas c. gorda Campana . . . 92.—
4 vacas buena carne Campana . . . 72.50
5 vacas c. gorda Campana . . . 87.50
2 terneros gordos Campana . . . 50.—
5 vaquillonas flacas Matanza . . . 46.—
7 vaquillonas flacas Matanza . . . 45.—
22 novillos g. y c. gorda, Luján . . . 147.—
2 vaquillonas c. gorda, Luján . . . 81.—
3 vaquillonas flacas, Luján . . . 10.50
7 terneros regulares Luján . . . 26.—
10 terneros regulares, Luján . . . 25.—
7 terneros regulares, Luján . . . 49.—
1 vaquillona c. gorda, Luján . . . 85.—
1 vaquillona flaca Las Conchas . . . 42.50
4 terneros regulares, aLs Concha . . . 29.—
3 terneros regulares, Las Conchas . . . 10.50
3 terneros regulares, Las Conchas . . . 42.50
17 vaquillonas g. y c. gorda Bragado . . . 112.50
20 novillos c. gorda, Bragado . . . 1[illegible].90
5 novillitos g. y c. gorda, Rivadavia . . . 105.—
3 novillos c. gorda, Rivadavia . . . 94.—
6 novillos c. gorda, Rivadavia . . . 127.—
9 novillos c. gorda, Rivadavia . . . 126.—
1 vaquillonas La Pampa . . . 82.50
2 vacas buena carne La Pampa . . . 72.50
3 vacas gordas, La Pampa . . . 134.50
8 vacas g. y c. gorda, La Pampa . . . 122.—
5 novillos c. gorda Pampa . . . 134.50
25 novillitos c. gorda, Mitre . . . 61.—
28 novillitos g. y c. gorda, Córdoba . . . 126.—
1 novillo c. gorda Pehuajó . . . 122.—
3 vacas c. gorda, Bragado . . . 100.—

Benítez y Murré—
1 novillo gordo y c. gorda Santa Fe . . . 160.—
16 novillos c. gorda, Santa Fe . . . 135.—

26 novillos c. gorda, Santa Fe . . . . 130.—
20 novillos c. gorda, Santa Fe . . . . 122.—
20 novillos c. gorda, Santa Fe . . . . 112.—

Cascallares Cendoya y Cía.—

7 novillos g. y c. gorda Luján . . . . . . 178.—
6 bueyes gordos, Luján . . . . 182.—
3 bueyes cruza gorda, Luján . . . . . . 105.—
2 vacas gordas y c. gorda, Luján . . . . 125.—

Córdoba e hijos Pedro—

17 novillitos flacos, Chivilcoy . . . . . . 63.—
1 novillito flacos Chivilcoy . . . . 65.—
8 terneros reguares Chivilcoy . . . . . . 50.—
6 novillitos g. y c. gorda Chivilcoy . . . 108.—
28 novillos c. gorda Chivilcoy . . . . . . 130.—

Ceballos y Cufré—

3 novillos gordos P. Central . . . . . . 175.—
13 novillos c. gorda P. Central . . . . . 135.—
8 novillitos especiaes P. cntral . . . . . 135.—
31 vacas gordas P. Central . . . . 135.—
10 terneros reaulares P. Central . . . . . 45.—
2 terneros regularea P. Central . . . . . 30.—

MERCADO DE LANARES

(Tablada)

Diciembre 24 de 1915.

Continuaron las cotizaciones en este mercado con plaza sostenida.

Para lotes de capones de frigoríficos, su interés es mayor día a día, llegándose a pagar hoy hasta $ 15.50 por varias tropas; lo mismo acontece para las ovejas y borregos que a causa del poco stock, sus precios se mantienen firmes y con tendencia a alza.

Para las demás categorías de ganado el mercado no presentó cambios.

La entrada del día fué de 12.265 animales, habiéndose vendido durante la mañana 9,058 cabezas, repartidas en la forma siguiente:

La Plata Cold, 12338; La Blanca, 933; Compañía Sansinena 2.758; Argentino Central, 481 y 3.550 los mataderos locales.

Los precios del día fueron los siguientes:

Capone para frigorífico, de . . .	11.80	a	15.50
Capones para matadero, de . .	16.—	a	21.—
Ovejas para matadero, de . .	9.80	a	18.—
Borregos para frigorífico, de . .	10.80	a	11.50
Corderos para frigorífico, de .	8.20	a	10.—
Corderos para matadero, de . .	2.50	a	7.80
Corderos pelados frig., de . . .	7.—	a	8.50

VENTAS DE HOY

Bargo, Lascurrain y Etchegaray—

212 corderos matadero, S. Bernardo . . 6.10
184 capones frigorífico, S. Bernardo . . 15.—

Ardohain Miguel—

75 corderos frigorífico, Omeri 9.20
39 corderos matadero, Omeri . . . . . 7.—

Bunge y Born—

28 capones frigorífico, Espartillar . . . 14.50
65 ovejas matadero, Espartillar . . . . 15.—

Chapar y Cía., Juan—

89 capones matadero, Napalefu . . . 16.50
110 capones frigorífico, Napalefu . . . 15.50
130 capones invernada, Napalefu . . . 9.60

Beasley Manuel y Rodolfo—

200 capones frigorífico, Madariaga . . 15.50
64 corderos matadero, Orán 7.50
16 corderos frigorífico, Orán 8.50

Cooperativa de Hacendados—

93 capones matadero, Madariaga . . . 16.50
90 capones frigorífico Madariaga . . . 14.30
110 ovejas matadero, Segurola 13.80

Curuchet Juan—

152 ovejas matadero, A. Dulce 11.50

Devoto y Cía. Tomás—

199 borregos frigorífico, Cambaceres . 11.50

Gioja y Etchart—

85 corderos frigorífico, Anguil 8.50
70 corderos matadero, Anguil 7.30

Laler Juan—

21 capones frigorífico, San Antonio . . 11.80
13 corderos frigorífico, San Antonio . 8.50
34 corderos pelados, frig., S. Antonio 8.50
19 corderos matadero San Antonio . . 7.50
19 corderos pelados mat., S. Antonio . 7.—
211 capones frigorífico, E. Ríos . . . 12.20
69 capones invernada, E. Ríos . . . 10.40
35 ovejas matadero, E. Ríos 11.50
126 ovejas matadero E. Ríos 9.80
33 corderos matadero E. Ríos . . . . 5.—
138 ovejas matadero, Condarco 13.50
95 corderos matadero, Condarco . . . 7.50

Carriquiery, Casaux y Cía.—

355 corderos matadero, G. Catán . . . 4.50

Bellocq e Hita—

49 capones rigorífico, Bellocq 12.80
79 ovejas matadero, Bellocq 13.30
175 borregos frigorífico, Bellocq . . . 10.—

Cucullu y Caro—

56 corderos matadero, Azcuénaga . . 6.60

Bayona y Ferrassini—

12 capones matadero, Espigas . . . . 17.—
26 capones matadero, Espigas . . . . 16.—
183 corderos frigorífico Espigas . . . . 10.—

Estrugamou Fernando—

47 ovejas matadero, Heresford 15.50
79 ovejas matadero, Heresford 13.30

Henry Eugenio—

27 capones frigorífico, V. Tuerto . . . 13.50
43 borregos frigorífico, V Tuerto . . . 9.60

Videla Hnos. y Cía.—

26 oveas matadero, Tomé 12.30
10 oveas matadero, Tomé 9.80
13 corderos frigorífico, Tomé 9.30

Lanusse Pedro y Antonio—

19 capones matadero, B. Ville . . . . 21.—
18 capones frigorífico, B. Ville . . . 14.—
70 capones frigorífico, B. Ville . . . 15.60
14 capones frigorífico, B. Ville . . . 13.30
220 capones matadero, El Triunfo . . 10.—
60 ovejas matadero, B. Vista 11.50
27 capones frigorífico, B. Vista . . . 13.50
43 borregos frigorífico, B. Vista . . . 9.60
178 capones frigorífico, Energía . . . 15.—

Mantel y Cía.—

55 corderos frigorífico, Girondo . . . 8.—
132 corderos matadero, Girondo . . . 5.50
22 corderos matadero, Girondo . . . 3.70

Méndez y Cía., J. M.—

39 ovejas matadero, Juncal 9.50
137 ovejas matadero, Juncal . . . . . 9.—

Parera Martí Manuel—

22 corderos pelados frig., Carabelas 10.—
28 corderos pelados mat., Carabelas . 7.10

Pegarsano, Rocatagliata y Cía.—

258 capones frigorífico, Heresford . . 12.—

Salaberry y Berectche—

60 capones matadero, Eruma 16.30
139 capones frigorífico, Eruma . . . . 15.—

Sansot Beltrán—

35 ovejas matadero, Lonquimay . . . 18.—
41 ovejas matadero, Lonquimay . . . 17.—
15 ovejas matadero, Lonquimay . . . 14.—
15 ovejas matadero, Lonquimay . . . 14.—
92 corderos frigorífico, Lonquimay . . 11.—
15 capones matadero, Beker . . . . . 16.—
28 capones frigorífico, Beker 14.30
21 ovejas matadero, Beker 12.30
40 corderos matadero, Beker 7.60

Unzué Alzaga y Cía.—

263 borregos frigorífico, 1a. Junta . . 11.40

Urtasun Martín—

75 capones frigorífico, Hinojo . . . . 15.—
25 ovejas matadero, Hinojo 14.20

Bargo, Lascurrain y Etchegaray—

28 ovejas matadero, La Madrid . . . 17.50
75 corderos frigorífico, La Madrid . . 9.—
27 corderos matadero, La Madrid . . 7.20

Dodds y D. D. Ramsay—

35 corderos frigorífico, La Colina . . 10.80
15 ovejas matadero, La Colina 13.80
29 capones frigorífico, La Colina . . 15.—

Patrón Costas y Peró—

160 corderos matadero, Rocha 5.70

Landa Francisco y Alfredo E.—

198 capones frigorífico, Madariaga . . 15.20
77 corderos matadero, Madariaga . . 2.50
102 corderos matadero, Madariaga . . 5.80
17 ovejas matadero, Madariaga . . . 15.30

Jolly Eduardo—

59 ovejas matadero, Ituzaingó 11.50

De los Santos y Cía., José—

277 corderos, La Madrid 9.60
200 capones, Azul 15.30

Sansot Beltrán—

218 capones frigorífico, Shaw . . . . . 14.—

Salaberry y Berectche—

384 capones frigorífico, Olavarría . . . 14.80
10 capones matadero, Parich . . . . 16.—
160 corderos matadero, Parich 5.20
18 corderos frigorífico, Parich 8.20
194 corderos matadero Parich 6.80
18 ovejas matadero, Azul . . . . . . 17.—
76 ovejas matadero, Azul 14.50

Lanusse, Pedro y Antonio—

17 capones frigorífico, Rocha 14.50
158 corderos matadero, Rocha 6.80
105 corderos matadero, Rocha . . . . 6.—
25 corderos matadero, Rocha 3.60
95 capones matadero, Rocha 16.30
155 capones matadero, Azul 16.50
32 corderos matadero, Azul 5.50

Parera Martí Manuel—

299 corderos matadero, Parich 6.10

MERCADO CENTRAL DE FRUTOS

Diciembre 24 de 1915.

Se descargaron en este mercado 137 vagones con los siguientes frutos:

361.924w kilos de lana; 1314 atados de cueros, lanares; 4306 cueros de vacunos; 693 cueros de potros; 38 bultos de cerdas; 4 id. de plumas; 13 cascos de grasa; 16 atados de cueros varios.

VENTAS DE HOY

Lana cruza gruesa. — 10.000 kilos, Sud, $ 1700; 12.000, id. 1650; 16.000, id., 1620; 15.000, id., 1600; 10.000, id. 1580; 8000 id. 1560; 12.000 Oeste, 1550; 13.000 Sud 1520; 12.000 id. 1500; 15.000 Oeste 1480; 22.000, id. 1450; 12.000 Norte 1400; 3000 id. 1350; 4000 Córdoba 1300.

Cruza mediana. — 4000 kilos $ 1800, Sud; 2000, 1760, id.; 5000 1600, id.; 3000 1600, Norte; 2000 1550, Oeste.

Cruza fina. — 5000 kilos 1500 $, Sud; 6000 1450, Oeste. 4000 1050, Norte; 15.000 1050, Oeste; 10.000 suelta, 1250; 15.000 suelta, 770.

Mestiza fina. — 4000 kilos Sud 1200 $; 2000 id. 1100; 16.000 Pampa, 970; 2000 id. 900; 16.000 id. 850.

Borregas. — 1000 kilos 1500 $; 6000 1450; 3000 1430; 4000 1420; 5000 1400; 2000 1350; 3000 1300; 2000 1200; 1000 1100.

Pieles lanares. — Consumo: 200 kilos 120 pesos: 100 118; 300 115; 600 110; 500 108; 1000 105; 500 102; 1000 100; 500 095; 700 092; 1500 087; 300 085.

Montecino: 300 kilos $ 1.00; 200 0.98; 500 0.95; 1400 0.90; 500 0.88; 1000 0.85; 300 0.82; 500 0.80; 500 0.80; 500 0.75; 800 0.72; 1500 0.67; 200 0.65.

Corto y pelado. — Consumo: 200 kilos $ 0.55; 200 0.50; 500 0.45; 200 0.40.

Montecino. — 300 kilos pesos 0.35; 200 0.30; 300 0.25; 200 0.20.

Cueros vacunos. — 150 C., $ 1500; 100 $ 1480; 300 1460; 400 1450; 300 1430; 200 1420; 400 1400; 200 1350; 100 1300.

Becerros. — 70 C., 1800 $; 200 1750; 150 1700.

Nonatos. — 100 kilos 1500 $; 300 1450; 100 1400.

Potros. — 60 c., 880 $; 100 850; 100 830; 150 500; 150 700; 50 650.

Cerdas. — 100 kilos 1300 $; 200 1200; 300 1150; 400 1100; 500 1050; 700 1000; 400 980; 200 920; 200 900.

Corderitos. — 50 D., 150 $; 100 140; 40 130.

Nutria. — 100 kilos $ 320; 150 220; 150 210; 50 200; 40 150.

MERCADO CENTRAL DE FPUTOS

MOVIMIENTO del 23 Diciembre 1915.	ENTRADA 1915	ENTRADA 1914	SALIDA 1915	SALIDA 1914
Lana kilos	361.924	916.924	443.452	818.5 7
» recibida desde el 1.º de Julio	43.481.752	45.017 945		
Lanares, Atados	1.314	962	507	2 443
Vacunos, Cueros	4.306	565	536	1.042
Yeguarizos »	693	65	114	217
Cerda, Bultos	88	93	82	9
Plumas »	4	13	2	10
rasa, sebo, aceite, bts.	18	13	8	—
Varios »	16	3	21	—
Maíz, bolsas	—	—	—	—
Trigo »	—	—	—	—
Otros cereales »	—	—	75	107
Entrada total de cereales	286.599	191.046		
Existencia				
Lana, kilos	14.453.610	14.988.546		
Cereales, bolsas	18.533	44.16		
Productos varios, kilos.				
Entrada	195.100	98.750		
» total desde el 1.º de Julio	33.201.950	17.691.549		

Wagones descargados hoy, 187
Carros » » 15

El Mercado está habilitado para el recibo de lanas

BOLSA DE CEREALES

Entrada de cereales

Diciembre 24 de 1915.

I. Brian. — Trigo, 1.800 bolsas; maíz, 3.723 bolsas.

Sola. — Trigo, 4.747 bolsas; maíz, 3.109 bolsas; avena, 1.300 bolsas; harina, 500 bolsas.

Puerto. — Lino, 17.973 bolsas; maíz, 8.571 bolsas.

Pacífico. — Trigo, 500 bolsas.

Retiro. — Patatas, 5.946 bolsas.

Rural. — Trigo, 100 bolsas; maíz, 300 bolsas; avena, 289 bolsas.

Buenos Aires. — Patatas, 191 bolsas; pasto, 378 fardos grandes.

Total de las entradas: Trigo, 9.418 bolsas; maíz, 18.593 bolsas; lino, 18.233 bolsas, avena 4.555 bolsas.

MERCADO DE PATATAS

Han entrado hoy a la estación Retiro 5.946 bolsas patatas y en la de Buenos Aires, 191 bolsas.

VENTAS DE HOY

Precios de venta: Patata según clase, en el Retiro, de $ 0.70 a $ 0.90 los 10 kilos.

MERCADO DE PASTO

Estación Caballito

Han entrado hoy a este mercado 573 fardos pasto grande y 320 fardos pasto chico.

VENTAS DE HOY

J. A. Botte—

35 fardos alfalfa grande . . . . 35.—
33 fardos alfalfa grande . . . . 33.—
38 fardos mezcla grandes . . . . . . 31.—

B. y Benvenuto—

36 fardos alfalfa grandes . . . . . . 37.—

Estación Buenos Aires

De Lellis y Fages Hermanos—

255 fardos alfalfa chicos . . . . 32.—

Estación Bullrich

De Lellis y Fages Hermanos—

50 fardos alfalfa grandes . . . . . . 42.—

B. y Benvenuto—

36 fardos alfalfa grande . . . . 39.—

VENTAS DE GANADOS

Pedro y Antonio Lanusse

Resultado del remate especial de haciendas realizado en Venado Tuerto, F. C. C. A., el 19 del corriente:

Novillos, mestizos Durham, 3 años, gordos y casi listos, de $ 154 a 176.50; id, id, id, 2 años, para invernada, de $ 138 a 146; id. id. id, 1 a 2 años, para invernada, de $ 70 a 130.

Total de la venta, $ 412.718.50; promedio, $ 130.50 cada uno.

Compradores: A. Smith, La Economía, Carlos Kenny, N. A. Murphy, J. Vieyra, W. T. Bridger, Lamarca y Lavalle Cobo, J. Mac Longhlin, T. Sastre y otros.

REMATES DE ESTA NOCHE Y MAÑANA

Judiciales — Inmuebles

Casa en Bacacay 3847. Base $ 26.250 m/n. Mañana, a las 4 p. m.—Nazar y Hernández.

Haciendas

Mañana, en Coronel Pringles. Lanares y vacunos, a la 1 p. m.—Manuel Calvente.

—Dos tambos en Chascomús. Mañana, a las 12 m.—Mendiburu e Iseas.

—1900 vacunos y lanares en Tandil. Mañana, a las 12 m.—Diógenes Ruiz.

—1850 vacunos en Pergamino. Mañana, a las 2 p. m.—Ganadería del Norte, sociedad anónima.

ADUANA

Exportación de productos del país

Se han exportado en el día de ayer, por el puerto de la capital, los siguientes productos:

Para Nueva York: 518 gardos lana con 223.799 kilos; 100 fardos cueros cabras con 31.106 kilos; 440 panes chicharrones con 58.790 id; 10 fardos garras con 4.500 id; 15 fardos tripas, con 900 kilos; 4.179 cueros potros, con 31.516 id; 3.200 cueros vacunos secos, con 31.061 id; 1.795 cueros vacunos salados, con 45.715 id; 15 fardos cueros nonatos, con 6.335 id; 40 fardos cerda, con 16.633 id; 202 rollizos de quebracho con 99.30 id.

Para Gothenberg: 203 fardos lana, con kilos 72.342.

Para Londres: 1904 bolsas avena con 106.000 kilos; 500.000 kilos avena a granel; 101 cajones lenguas carnero congeladas, con 951 kilos; 6.623 cuartos vacunos congelados, con 543.101 kilos; 5.516 reses carnero congeladas, con 162.858 nilos; 350 cajones y bolsas carne bovina congelada, con 15.538 kilos; 4.098 cajones manteca, con 102.450 kilos.

Para Génova: 300..00 kilos maíz a granel; 100 bolsas aserrín, con 6.900 kilos; 83 fardos lana, con 36.569 kilos; 70.000 kilos de acero viejo; 95 rollizos de quebracho, con 49.660 kilos.

Para Amsterdam: 3.386 bolsas maíz, con 333.932 kilos.

Para Porto Alegre: 3.800 bolsas harina, con 138.600 kilos.

Para Goubourg: 2.850 bolsas maíz, con kilos 179.550.

Para Havre: 7.796 bolsas maíz, con 508.060 kilos; 25.987 fardos pasto, con 972.090 kilos.

Para Montevideo: 685 bolsas trigo, con kilos 36.270; 616 bultos madera con 20.944 kilos; 541 bultos fruta con 11.200 kilos; 200 bolsas extracto de quebracho, con 10.000 kilos; 15 caballos en pie.

MARITIMAS

VAPORES ESPERADOS

Vapor italiano Citta de Porto Mauricio, de Cardiff, al Riachuelo, con carbón.

Id. inglés Alessia, de Cardiff, en la dársena Sur, con carbón.

Id holandés Sirius, de San Nicolás, en el dique 3.

Id norteamericano S. R. Jones, de Nueva York en la Boca, con carga general, entró a las 9 a. m.

Id. inglés Highland Laird, de Liverpool en el dique 4, con carga general, entró a las 9 a. m.

Id id Darro, de Liverpool, en la dársena Nortes, con pasajeros y carga general.

VAPORES A SALIR

Vapor holandés Gerlia, de la dársena norte para Amsterdam y escalas, con pasajeros, correspondencia y carga.

Id. nacional Bremen, de la dársena sur para Bahía Blanca, con carga.

Id sueco Avanti, del dock Sur, para Rosario, vacío.

Id inglés Highland Laddie, del dock Sur, para Londres, con frutos, salió a las 7 a. m.

Id id Rambrant, de la dársena Norte para Liverpool, con frutos.

Id nacional Harpón, de la dársena Sur, para South Georgia.

VAPORES DE LOS RIOS

Llegaron Poma, Ciudad de Buenos Aires y Río de la Plata, de Montevideo.

Labrador, de Concepción del Uruguay.

Humaitá, de Asunción y escalas.

Salen: Poma, a las 7 p. m.; Ciudad de Buenos Aires, a las 10 p. m., y Río de la Plata, a las 10.15 p. m., para Montevideo, y Paso de la Patria, para Asunción y escalas.

LINEA DE LA COSTA SUR

Vapor nacional Rawson, saldrá hoy de la dársena Sur para Río Gallegos y escalas con pasajeros y carga general.

Id id Avellaneda en viaje de ésta para Río Gallegos salió el 22 de Comodoro Rivadavia.

Id id Argentino, de Punta Arenas para ésta, llegó hoy a Río Gallegos.

Id id Asturiano saldrá el 5 de enero para Punta Arenas y escalas.

VAPORES EN VIAJE

Vapor inglés Deına, de Liverpool para ésta, debe llegar hoy a Río de Janeiro.

—Movimiento de buques de ultramar habido en el puerto de la capital, desde las 8 a. m. de ayer, hasta las 8 a. m. de hoy:

Entradas:

Vapor inglés Globe, id id Hellenes.

Salidas:

Vapor nacional Ternero, id inglés Highland Laddie.

GIROS

Hellenes, dique 4, sección 2a., a descargas.

Highland Glen, dique 4, sección 8a., a descargar.

[illegible], dársena Norte, fondeado, a embarcar.

Darro, dársena Norte, sección 1a., a descargar.

C. di P. Mauricio, Barracas, a descargar.

Ternero, dique 3, elevadores, a cargar.

Alessia, dársena Sur, parte este a descargar.

Gooiland, dique 2, parte noreste, a cargar.

AVISOS VARIOS

CASA VACCARO

La Casa de Cambio más acreditada de la República

LOTERÍA NACIONAL

Comisiones en General

AVENIDA DE MAYO 646

BUENOS AIRES

DIQUE SECO

Hoi saldrá del dique seco el vapor inglés Helvinhead y pasará en el dique 1 a cargar.

—Turno de prácticos para los vapores de salida:

Del puerto

29 Engenio Maggi.
31 Pedro Bulle.
33 Salvador D'Antoni.
34 Jorge Bakmaz.
35 Miguel Saludokis.
37 M. Seferovid.
38 Vicente Damianich.

Del Río de la Plata

4 G. Zaputovich.
5 P. Gallarza.
6 S. Ferrando.
7 E. Carbonetti.
8 I. Sciro.
9 D. Drapoñetti.
10 C. Morakis.

Del río Paraná

4 N. Pollari.
5 A. Granelli.
6 A. Bianchi.
7 F. Deccia.

Del río Uruguay

2 A. Seghigli.
3 C. Gatto.
4 L. Fiechi.

—Pasajeros de cámara salidos anoche con el vapor Ciudad de Montevideo, para Montevideo:

Alfredo del Río y señora, Mateo Petrone y señora, Santiago Godesto, Juan Augusto Taján y señora, Tomás Hooper y familia, Teresa Radich, doctor Esteban Lamadrid, Leonor Morgan, Esteban Ferrando y familia, Manuel Fernández, Santiago y Graciana Martinos, Elena Iriart, Honorio y familia, Augusto Aranda y familia, Salud A. Sobrino, Clotilde Aranda y familia, Elvira y Petronila González, Alfredo Bourse, Desiderio Davel y familia, Antonio Tarallo y familia, Carlos Peuvrel y familia, Juan Palerio, Sylla Mongegur y familia, Verónica Pini, Kint Pfeyffer, Ernesto Villar, José Urreta y señora, Jorge Anderson y familia, Juan María Borilari, Joaquín Testasecca, Dolores Fredenhleger, Juan Sernanda y dos menores, Luis Mannas, Antonio Camean, Miguel Lamboke, Juan King y señora, Bernardo Mencevo, Antonio Riú y señora, Juan Casereti.

Automóviles y carruajes para paseo

SERVICIOS FUNEBRES

IRIBARNE & Cía.

Casa central: TACUARI 344

TELÉFONOS: U. Telef. 446 y 1513, Libertad — Coop. 652, Central

NO CONFUNDIR

AVISOS FUNEBRES

† REMIGIO TOMAS FOURQUET. — (q. e. p. d.) — Falleció el 23 de Diciembre de 1915. — Sus padres Pedro Francisco Fourquet y Filomena Rachoulet de Fourquet, su abuelita, tíos, tías, primos y primas, invitan a sus relaciones a acompañar los restos mortales del extinto al cementerio del [illegible] viernes 24 del corriente a las 4 p. m. Se ruega no enviar coronas. — El duelo se despide por tarjeta. Casa mortuoria, Salta 1397. Nota: Carruajes en la empresa de Iribarne y Cía., Tacuarí 344.

† GRACIANA MOHORADE DE LAGRENADE. — (q. e. p. d.) — Falleció el 23 de Diciembre de 1915. — Sus hijos Isabel, Juana María, Graciana, Mariana, Felipe y Apolinaria Lagrenade; sus hijos políticos Santiago Aurand, Juan T. Tassano y [illegible] Laprevote; su nietos Emilia, Luisa y Enrique Domecq, Santiago F., Juan P. y Claudia M. Aurand, Felipe M., Pedro J., Domingo, Enrique y Angela Lagrenade; nietos políticos, bisnietos, sobrinos y demás deudos, invitan a sus relaciones a acompañar a conducir los restos mortales de la extinta al cementerio del Oeste, hoy viernes 24 del corriente a las 4 p. m. Se ruega no enviar coronas. El duelo se despedirá por tarjeta. Casa mortuoria, Progreso 1325. — Nota: Carruajes en la casa de Iribarne y Cía., Tacuarí 344.

Intendencia Municipal de la Capital

En cumplimiento del artículo 10 de la ley de pavimentación 7091 y del 1o. de su ordenanza reglamentaria, se cita a los propietarios de las calles Balbastro entre las de Beauchef a Centenera, Tandil entre las de San Fernando a Cárdenas, Arrecifes entre las de San Fernando a Cárdenas y Esquiú entre las de avenida Sáenz a Centenera, cuyo afirmado va a construirse en virtud de las licitaciones públicas aprobadas en los expedientes 17.254 L 915, 79.897 L 914 y 20.261 L 915 y adjudicadas a los empresarios señores Bianchi Hnos y Lasealea, Pablo Cattaneo y P. Biscay y Cía., para que comparezcan a la inspección de catastro del departamento de Obras Públicas (avenida de Mayo núm. 525, 4o. piso), a fin de que presten su conformidad con la extensión, forma y límites asignados a sus respectivos inmuebles.

Fíjase, para tal fin, el plazo improrrogable de quince días, a contar desde la fecha.

Una vez expirado éste, y durante los quince subsiguientes, podrán hacerse las reclamaciones referentes al prorrateo del costo de la obra, ante la inspección general de calzadas (avenida de Mayo núm. 525, piso 3o.), cuya dependencia tendrá a disposición de los contribuyentes las planilla de liquidación.

La falta de presentación dentro de los términos citados, dará por consentidas y conformes las referidas operaciones y anulará cualquier reclamación que en lo sucesivo se interponga. — Buenos Aires, diciembre de 1915.— El secretario.

WHISKY BUCHANAN

PROFESIONALES

MEDICOS

Secretas-Sífilis-Piel

DOCTOR SARACENI especialista)

Cura rápida de enfermedades secretas, estrecheces uretrales, blenorragia y orquitis. Curación de la [illegible] con aplicación sin color del - - - - - - - -

606 - 914

De 8 a 11 a.m. y de 2 a 9 p.m. CORRIENTES 17

Dr. A. F. CELESIA

Cirugía y enfermedades de señoras. De 2 a 4 p. m. — Bartolomé Mitre 1791.

Farmacia Americana

Ciencia y Trabajo. Legítimo y barato. Recetas para todas las sociedades. Carlos Calvo 4000 y Almirante Brown 801. — Serapio Domínguez, farmacéutico.

Doctor CANTARELL Especialista en las enfermedades de la piel, vías urinarias, secretas de ambos sexos y las propias de las señoras. Tratamiento científico, eficaz y rápido de la neurastenia, debilidad vital y agotamiento.

De 2 a 5 p. m. LAVALLE 910 y 8 a 9 p. m.

ABOGADOS

A. V. LOPEZ

ABOGADO GANGALLO 564

Dr. Ignacio Córdoba (hijo)

ABOGADO LAVALLE 1378

Dr. FRANCISCO BEIRO

TALCAHUANO 287

U. T. 796, Libertad.

DOCTOR VICENTE C. GALLO
Estudio: Avenida de Mayo 1411.
U. T. 665 (Libertad)

DOCTOR FERNANDO SAGUIER
Estudio: Florida 440.
U. T. 6087 (Avenida)

DOCTOR TOMAS DE VEYGA
Estudio: Sarmiento 643. U. T. 6060 (Aven.)
La Plata, calle 7 N.o 791. U. T. 377, La Plata

DOCTOR LEOPOLDO MELO
Estudio: Bmé. Mitre 311
U. T. 1913 (Avenida) y 1566 (Juncal)

DOCTOR TOMAS A. LE BRETON
Estudio: Bmé. Mitre 343
U. T. 486 (Avenida) y 5068 (Juncal)

DOCTOR ERNESTO CORVALAN
Estudio: Avenida de Mayo 981
U. T. 3900 (Libertad)

DOCTOR JULIO A. ROJAS
Estudio: Uruguay 546. Dpto. 2.
U. T. 1955, (Libertad)

ESTUDIO DE LOS Dres CELESIA y SILVA
Tucumán 900, U. T. 1165 (Libertad)

DOCTOR LUIS J. FOCCA
Anchorena 626 — U. T. 841 (Mitre)

DOCTOR ELEODORO LOBOS
Estudio: Maipú 462
U. T. 22 (Avenida) y 3710 (Avenida)

DOCTOR EMILIO ZORRAQUIN
Estudio: Cangallo 666
U. T. 270 (Avenida) y 3594 (Juncal)

DOCTOR LEONARDO PEREYRA IRAOLA
Esmeralda 1212, U. T. 1521 (Juncal)
Estudio: Florida 880. U. T. (Av.)

DOCTOR HIPOLITO LEYS
Estudio: Lavalle 930. U. T. 3898, (Lib.)

DOCTOR VICTOR M. MOLINA
Estudio: Avenida de Mayo 605
U. T. 4954 (Avenida)

DR. ANTONIO BARRERA NICHOLSON
Estudio: Tucumán 1353, U. T. 806 (Libertad)

DOCTOR DOMINGO E. SALABERRY
Defensa 188

DOCTOR F. NUÑEZ LOZANO
Estudio: Cangallo 673
Unión Telefónica 844 (Avenida)

DOCTOR JOSE LEON RODEYRO
Estudio: Lavalle 1514, de 11 a 5 p. m.
U. T. 19 (Libertad)

DOCTOR MARIANO A. ECHENAGUCIA
Domicilio y estudio: Colombres 1309

DOCTOR ANDRES FERREYRA (HIJO)
Estudio: Lavalle 1378
Unión Telefónica 4240 (Libertad)

DOCTOR RAUL MANRIQUE
Estudio: Lavalle 730
U. T. 6197 (Avenida) y 357 (Mitre)

DOCTOR JOSE M. GIUFFRA
Estudio: Talcahuano 446

DOCTOR PEDRO A. FOX
Estudio: B. Mitre 754

DOCTOR CARLOS F. MELO
Estudio: Lavalle 1378
Unión Telefónica 3784 (Libertad)

Dr. M. ALVAREZ COMAS
Abogado
U. T. 3554, Avenida Sarmiento 412

AVISOS POPULARES

DIEZ CENTAVOS POR PUBLICACION

COCINERA SENCILLA Y OTROS QUEHACERES de casa, necesita recomendada casa inglesa; Santa Fe 424, esquina San Martín.

COCINERA FRANCESA O VASCA SE NECESITA para una quinta en Morón. Inútil presentarse si no es muy competente y recomendada; tratar Bartolomé Mitre 550, de 10 a 11 de la mañana.

MUCAMA FORMAL SE NECESITA CON RECOmendaciones, para el servicio de casa de corta familia; Montevideo 1528.

MUCHACHA JOVENCITA SE NECESITA PARA los quehaceres de muy corta familia, para ir a Mar del Plata, buen sueldo; General Guido 1591, departamento izquierdo.

MATRIMONIO FRANCES, COCINERO Y MUCAma, se ofrecen recomendados; por carta, o de 2 a 5 p. m., Lavalle 347.

MUCAMA SE OFRECE CON BUENAS RECOMENdaciones, sabe coser bien, para ciudad o campo; Talcahuano 58, departamento 4.

CHEF DE COCINA, JOVEN, DE CONFIANZA, competente, se ofrece para casa de familia, cocina inglesa y francesa, habla inglés y castellano, tiene buenas recomendaciones; Carlos Pellegrini 560.

COCINERO JEFE, CERTIFICADOS, CON 22 AÑOS de práctica en cocina francesa y otros estilos, se ofrece con buenas recomendaciones, para casa importante, ciudad o campo; Cerrito 1528, Cocinero extranjero.

MUCAMO ITALIANO, AFEITADO, HOMBRE DEcento y formal, con excelentes recomendaciones, se ofrece para comedor y limpieza, ciudad o campo; Paraguay 2092.

MUCAMA PRACTICA DE COMEDOR O DE ADENtro, se ofrece; Berutti 3047.

SIRVIENTA SE OFRECE PARA MATRIMONIO, entiende bien de cocina, buenos informes, sueldo 40 a 45 $; J. B., Córdoba 1070.

ADOLFO BULLRICH & Cía.

Sucursales y remates-ferias de haciendas periódicos en Bahía Blanca, Azul, Chacosmús, 30 de Agosto, Necochea, Coronel Suárez, Utracán, Quequén y De Bary.

Shorthorn de pedigree—

14 vacas con crías al pie, seis vacas servidas, seis vaquillonas y dos toritos, de un año Shorthorn de pedigree procedentes de la cabaña La Vasconia, del señor Esteban Haróstegui se rematarán

El miércoles 29 de diciembre, a las 3 de la tarde en nuestra casa, San Martín 254. Comisión a cargo de los compradores.—Adolfo Bullrich y Cía.

AYARRAGARAY SCHINDLER GOWLAND

En Villa Sauze (F. C. O.)

(PARTIDO DE Gral. VILLEGAS)

El jueves 30 de diciembre a la 1

8275 vacunos 8275

DETALLE

NOVILLOS

450 novillos de 3 1|2 años, gran clase.
750 novillos de 2 1|2 años, mochos, 1 marca, excepcional clase y estado.
700 novillos de 2 años, mochos, 1 marca, excepcional clase y estado.
650 novillos de 2 años, gran clase y estado.
1050 novillos de 1 1|2 años, mochos, 1 marca, excepcional clase y estado.
950 novillos de 1 1,2 a 2 años, 1 marca, gran clase.
800 novillos de 1 y 1'2 años, gran clase y estado.

VACAS

502 vaquillonas de 3 años, gran clase, en parición.
448 vaquillonas de 1 1|2 a 2 años, gran clase.
1275 vacas, gran clase, con
700 terneros.

Tanto los novillos como las vacas se venderán en lotes de 200 cabezas con opción. Nos permitimos recomendar muy especialmente la consignación anotada de los señores Barreto Hermanos; compuesta de 2.500 novillos marca líquida del establecimiento "LA MAGDALENA" estación Barreto, F. C. P., todos mochos, criados y desarrollados en alfalfa ES UN LOTE EXTRAORDINARIO POR SU CLASE Y ESTADO.

Los interesados de las zonas Sud y Este de la Provincia, tienen la combinación de las líneas de la Compañía General y La Plata al Meridiano V que distan solamente de Villa Sauze, 7 y 10 leguas respectivamente.

HORARIO DE TRENES: — Salida del Once el miércoles 29 a las 7.05 p. m., pudiendo regresar el mismo día del remate.

Informes y pedidos de local, en nuestro escritorio Lavalle 757. Buenos Aires.

V. S. Lobato y Cía.

CAMPO EN LAMADRID—

Parte del antiguo establecimiento "La Vigilancia" de Cepeda, hoy conocido por "San Juan", son 1.419 hectáreas a 5 leguas de Lamadrid, a 1 de Libano y a 1 1|2 de Lastra. Actualmente se encuentra en parte sembrado de trigo y maíz, lo que demuestra su buena calidad, agua de 2 a 4 metros, dulce, libre de inundaciones, fuera de la zona de desagües. Base $ 70 hectárea, pudiendo dejarse $ 40 por hectárea en hipoteca, a 1, 2 o 3 años al 9 o|o. Título perfecto. Tiene un contrato de locación por 500 hectáreas, a $ 5 la hectárea, que vencen dentro de dos años que deberá respetarse. El resto arrendado sin contrato hasta Marzo próximo también a 5 pesos.

El lunes 27 de Diciembre, a las 3, en nuestra casa, Rivadavia 639. El campo está bien alambrado, tiene 4 divisiones, población de material de 5 piezas, un galpón grande, dos molinos y tanques de 200.000 y 160.000 litros, montes y varias otras mejoras. Puede visitarse por Libano.

Seña, 8 o|o. Comisión, 2 o|o. Informes y planos. Rivadavia 639. — V. S. Lobato y Cía.

SALABERRY & BERCETCHE

4.500 VACUNOS 4.500

25.000 LANARES 25.000

En el establecimiento "LA ANGELITA"

Sobre la estación CAÑADA VERDE (F. C. P.)

El día MARTES 28 de DICIEMBRE, remataremos las siguientes haciendas:

VACUNOS

300 novillos Durham, 2 años.
1250 novillitos Durham, 1 1|2 año, una sola marca.
1250 vaquillonas Durham, 1 1|2 año, una sola marca.
930 vacas Durham con
820 terneros al pie.

Toda esta hacienda es de alta mestización Durham de una sola marca en su mayor parte y se encuentra en muy buen estado.

LANARES

11.500 ovejas Lincoln, de vientre.
6700 borregos y borregas Lincoln.
4000 capones Lincoln, de cuatro dientes, listos para matadero y frigorífico.
2500 capones Lincoln, de dos dientes.
300 carneros Lincoln.

Llamamos especialmente la atención de los interesados, sobre este lote de hacienda, lanar, toda ella de alta mestización Lincoln y de origen de los establecimientos del doctor Tomás E. de Anchorena.

Esta hacienda se presentará a la venta, debidamente clasificada en lotes. Los carneros son todos de buen servicio y se venderán en lotes pequeños.

TRENES: Los interesados de la capital federal y estaciones intermedias hasta Cañada Verde (F. C. P.) podrán tomar el tren que sale de RETIRO (Pacífico), el día lunes 27 de diciembre, a las 8 p. m. El regreso se efectuará el mismo día del remate, en un tren especial que correrá desde Cañada Verde a Retiro, donde llegará el día miércoles 29 de diciembre.

Nuestra comisión será de 2 por ciento a cargo del comprador y 2 por ciento a cargo del vendedor.

Para más informes, dirigirse a nuestro escritorio, Defensa 188. — Salaberry y Bercetche.

ADOLFO CALVETE

Teléfono 3790 Av. — Cangallo 44

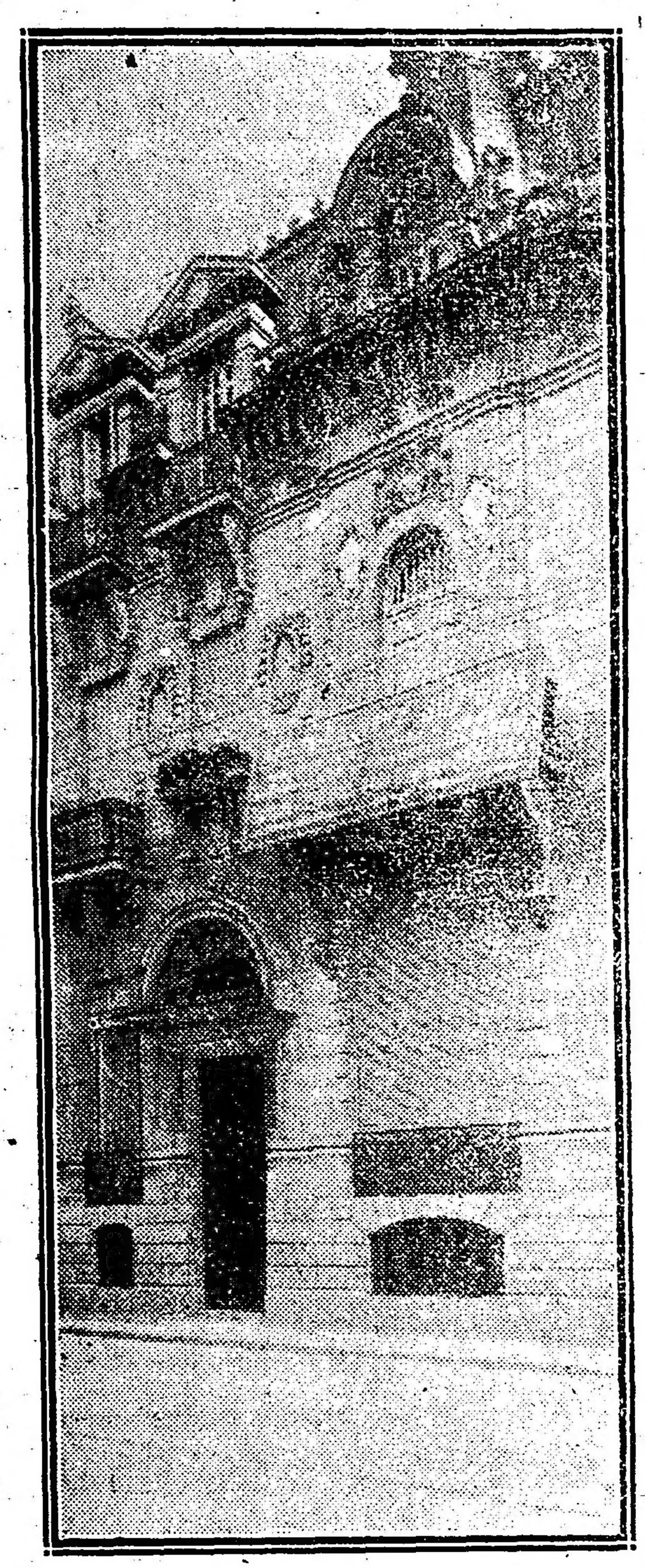

JUDICIAL. — SUNTUOSO PALACIO. — ARENALES 939. — Por disposición del señor juez en lo civil, doctor Julián V. Pera y como perteneciente a los juicios sucesorios de don Federico Gándara y doña María Casares de Gándara, remataré

El domingo 26 de Diciembre, a las 5 de la tarde el lujoso hotel actualmente ocupado por el señor ingeniero Angel Gallardo, calle Arenales 939, entre las de Suipacha y Carlos Pellegrini y cuyo edificio está distribuído del modo siguiente: planta baja primer piso, segundo piso, azotea y subsuelo. Entrada con puerta de hierro, puerta al subsuelo de roble y puerta cancel con cristales.

PLANTA BAJA. — Gran vestíbulo sala, antesala, escritorio, comedor, jardín de invierno, hall, toilette, pasaje, office, segundo comedor, etc. Piso alto: 5 habitaciones, comedor prvé, vestíbulo, boudoir, guardarropa, 2 baños, hall, terraza y pasaje.

Segundo piso. — Tres dormitorios, galería y vestíbulo, ascensor, baño, comedor de servicio, cocina, antecocina, baño, despensa y water closet.

Subsuelo. — Portería, sala de juego, 4 dormitorios, depósitos, pasaje, etc.

Su terreno mide 11.52 metros o sean 13.30 varas de frente al Sur, 32.70 metros, igual a 37.76 varas en su costado Este y 32.80 metros, igual a 37.87 en el costado Oeste, lo que hace una superficie de 377.28 m. c., o sean 503.04 varas cuadradas.

Este palacio hecho a todo costo y con todo el confort moderno, ha sido construído por el arquitecto Amílcar Durelli; con frente imitación piedra, marquesina a la entrada, balcones de hierro artísticos, pisos de parquets en toda la casa, cielorrasos decorados, carpintería de roble cloacas, aguas corrientes, luz eléctrica, gas, etc.

Renta $ 750 mensuales. Tasación: $ 350.000. Base, las 2|3 partes o sean $ 233.333.33 m|n.

Para visitarlo, como para tratar facilidades de pago, dirigirse a mis escritorios, Cangallo número 442. Otros informes, a los Tribunales, secretaría del doctor Enrique Peña, 6o. piso. Exigiré 8 o|o a cuenta de precio y como seña y 2 o|o de comisión. — Adolfo Calvete.

Espléndida casa-quinta en Belgrano—

Con grandes facilidades de pago. A comprar de verdad sin plata. Orden terminante de liquidar por lo que dén, arriba de las hipotecas.

El **DOMINGO 26 DE DICIEMBRE** a las 5.30 de la tarde, remataré sobre la misma la notable casa-quinta moderna, calle Juramento números 3184 y 3188, esquina a la de Freyre, con edificio hecho a todo costo, compuesto de zaguán, gran hall, galería, tres grandes salones, seis dormitorios, dos piezas de servicio, dos cuartos de baño, cocina, antecocina, gran sótano, garage depósito para nafta, gallinero, parral y notable parque jardín con plantas finas.

El terreno mide 35 varas de frente por 35 varas de fondo, ad corpus, revoques imitación piedra, gas, luz eléctrica, aguas corrientes, barrio de cloacas, carpintería elegida, cielorrasos decorados y todas las comodidades de una casa moderna hecha con todo confort. Base, 62.000 $ m|n, que reconoce la propiedad en 2 hipotecas, una de 50.000 $ y otra de 12.000 a 2 años de plazo ambas con 9 por ciento de interés anual y el resto al contado. Para visitar la casa y otros detalles, ocurrir a mis escritorios. —Cangallo 442. Exigiré el 8 por ciento a cuenta de precio y 2 por ciento por mi comision.—Adolfo Calvete.

EDICTOS JUDICIALES

Por disposición del señor juez de 1.a instancia en lo comercial de la Capital, doctor Félix Martín y Herrera, se hace saber a todos los acreedores del concurso a GIANELLI, VESCOVO Y CIA., que se encuentra de manifiesto en secretaría por el término de ocho días, el estado de distribución provisorio presentado por la sindicatura. Al mismo tiempo se convoca a todos los acreedores a junta, que tendrá lugar el día veinte y siete del corriente a las 2 p. m. en la sala de audiencias del juzgado, a objeto de procederse a la regulación de honorarios del síndico liquidador señor don Orestes C. Isola. — Buenos Aires, Diciembre 15 de 1915. — Teodoro Becú, secretario.

Por disposición del señor juez de comercio de la Capital, doctor Eduardo M. Naón, se hace saber a los acreedores del concurso formado a don JUAN ANTONIO SAN MARTIN, que el síndico ha presentado un estado provisorio de distribución, el que estará de manifiesto en secretaría durante ocho días, a los efectos de lo dispuesto en el art. 139 de la Ley de Quiebras.

Buenos Aires, Diciembre 17 de 1915.— González Gowland. 8 D.

LICITACIONES

Intendencia Municipal de la Capital

Llámase a licitación para la provisión de avena hasta el 31 de Marzo de 1916. Tendrá lugar el día 23 del corriente a la 1.30 p. m. El pliego de condiciones puede consultarse en la Oficina de Licitaciones.—Buenos Aires, Diciembre 16 de 1915.

El secretario.

Intendencia Municipal de la Capital

Llámase a licitación por la provisión de Lámparas de filamento metálico con destino al alumbrado público eléctrico. Tendrá lugar el día 28 del corriente a la 1.30 p. m. El pliego de condiciones puede consultarse en la oficina de Licitaciones. — Buenos Aires, Diciembre 19 de 1915. — El secretario.

Intendencia Municipal de la Capital

Llámase a licitación para la limpieza y conservación de las obras sanitarias de todas las dependencias municipales durante el año próximo. Se efectuará el día 24 del corriente, a las 3 p. m. El pliego de condiciones puede consultarse en la oficina de licitaciones. — Buenos Aires, diciembre 15 de 1915. — El secretario. v25D.

Intendencia Municipal de la Capital

Llámase a licitación para la provisión de Instrumentos de Cirugía para el Hospital Alvear. Tendrá lugar el día 30 del corriente, a la 1.30 p. m. El pliego de condiciones puede consultarse en la Oficina de Licitaciones. —Buenos Aires, diciembre 23 de 1915.—El secretario. V-en-2

Intendencia Municipal de la Capital

Llámase a licitación para efectuar el servicio de desagotamiento de los pozos negros y cámaras sépticas de las dependencias de la Asistencia Pública y barrio obrero Butteler, durante el año próximo. Se efectuará el día 24 del corriente, a la 1.30 p. m. El pliego de condiciones puede consultarse en la oficina de licitaciones. — Buenos Aires, diciembre 14 de 1915. — El secretario. v25D.

Intendencia Municipal de la Capital

Llámase a licitación para la provisión de petróleo durante el primer semestre de 1916. Se efectuará el día 24 del corriente, a las 2.30 de la tarde. El pliego de condiciones puede consultarse en la oficina de licitaciones. — Buenos Aires, diciembre 15 de 1915. — El secretario. v25D.

Intendencia Municipal de la Capital

Llámase a licitación para la provisión de leche a los hospitales municipales, durante el primer semestre del año 1916. Tendrá lugar el día 23 del corriente, a las 2.30 p. m. El pliego de condiciones puede consultarse en la Oficina de Licitaciones.—Buenos Aires, Diciembre 16 de 1915.

El secretario.

Intendencia Municipal de la Capital

Llámase a licitación para la provisión de huevos y conejos durante el primer trimestre de 1916. Tendrá lugar el día 23 del corriente a las 3 p. m. El pliego de condiciones puede consultarse en la Oficina de Licitaciones.—Buenos Aires, Diciembre 16 de 1915

El secretario.

Intendencia Municipal de la Capital

Llámase a licitación para la provisión de los materiales necesarios para transformar 2.500 lámparas eléctricas del alumbrado público. Tendrá lugar el día 3 de enero próximo a las 2 p. m. El pliego de condiciones puede consultarse en la oficina de licitaciones.—Buenos Aires, diciembre 25 de 1915.—El secretario.

Intendencia Municipal de la Capital

Llámase a licitación para la provisión de globos de vidrio para lámparas eléctricas. Tendrá lugar el día 3 de enero próximo a las 3 p. m. El pliego de condiciones puede consultarse en la oficina de licitaciones.—Buenos Aires, diciembre 25 de 1915.—El secretario.

BANCOS

BANCO DI ITALIA Y [illegible] — Unico corresponsal en la República del Banco di Napoli. Casa central, Bartolomé Mitre 436 al 448.—Sucursales: En la capital: Núm. 1, Corrientes esq. Pueyrredón; núm. 2, Montes de Oca 2099; núm. 3, Paseo de Julio 1258; núm. 4, Moreno 1500; núm. 5, Rivadavia 8495. En el interior Rosario de Santa Fe, La Plata, Bahía Blanca, Paraná, Concordia, Gualeguaychú, Gualeguay, Uruguay, Victoria, La Paz, Resistencia (Chaco).

Capital realizado	$	10.000.000 oro
Fondo de reserva	"	922.330 "
Fondo de previsión	"	2.300.000 "

Agencias: Puerto Ingeniero White (Bahía Blanca); Ensenada (La Plata).

Se abona moneda nacional y oro sellado:

Por depósitos en cuenta corr.	1 o|o	1 o|o
A plazo fijo de 30 días	2 "	2 "
A plazo fijo de 60 días	3 "	3 "
A plazo fijo de 90 días	4 "	4 "
A plazo de 180 días	4 1|2 "	4 1|2 "
A mayor plazo	Convencional	

El Banco expide cartas de crédito vende giros y transferencias por cable sobre todas las principales ciudades de Europa, Norte América, Brasil, Chile, Paraguay, República Oriental del Uruguay, como también emite giros y recibe remesas al cobro sobre todas las sucursales del Banco de la Nación Argentina y órdenes de pago sobre los pueblos de Italia.

El Banco trata en general todas las operaciones bancarias. — Buenos Aires, octubre 1.o de 1915. — Querio Stoppani, director-gerente.

BANCO ESPAÑOL DEL RIO DE LA PLATA.—Casa matriz en Buenos Aires, Reconquista número 200.

Capital subscripto	$	100.000.000 —m|n
Capital realizado	"	97.928.670 — "
Fondo de reserva	"	47.647.762.— "
Prima a cobrar	"	1.242.798 — "

Sucursales:

En el exterior: Barcelona, Bilbao, Coruña, Génova, Hamburgo, Londres, Madrid, Montevideo, con una agencia, París, Río de Janeiro, Sao Pablo, Santos, San Sebastián, Valencia y Vigo.

En el interior: Adolfo Alsina, Bahía Blanca, Balcarce, Bartolomé Mitre, Concordia, Córdoba, Dolores, La Plata, Lincoln, Lomas de Zamora, Mendoza, Mercedes (Buenos Aires), Mar del Plata, Mercedes (San Luis), 9 de Julio, Pergamino, Pehuajó, Posadas, Rivadavia, Rosario con una agencia, Rafaela, Salliqueló, Salta, San Juan, San Nicolás, Santa Fe, Santiago del Estero, San Pedro, Tres Arroyos, Tucumán y Villaguay.

Agencias en la capital: Número 1, Pueyrredón 185; núm. 2, Almirante Brown 1422; núm. 3, Vieytes 2900; núm. 4, Cabildo 2027; núm. 5, Santa Fe 2201, núm. 6, Corrientes 3200; núm. 7, Entre Ríos 1145; núm. 8, Rivadavia 6902; núm. 10, Bernardo de Irigoyen 1500, núm. 11, Caseros 2965; núm. 12, Charcas 1357; número 15, Bernardo de Irigoyn 364; núm. 16, Reconquista y Paseo de Julio.

Corresponsales directos en todos los países.

Abona por depósitos en moneda legal y oro sellado:

En cuenta corriente	1 1|2 o|o
A 30 días	1 1|2 "
A 60 días	2 1|2 "
A 90 días	3 1|2 "
A 6 meses	4 "
A mayor plazo	conven.
Depósitos a premio con libreta desde 10 pesos moneda nacional hasta 10.000 $ después de 60 días	4 o|o
Cobra:	
En cuenta corriente	9 o|o
Descuentos generales	conven.

El Banco se ocupa de toda clase de operaciones bancarias en general. — Buenos Aires, septiembre 30 de 1915. — Elías D. Arambarri, gerente general.

ESPECTACULOS

TEATROS

COLISEO — PLAZA LIBERTAD — EL 24 DE Diciembre a las 11 p. m., La Fiesta de Navidad. Gran representación a beneficio de las familias de los reservistas, organizada por un comité de señoras y señoritas italianas.—Programa: "Il canto del richiamati", "I soldati italiani agli avanpost nella notte di Natale. La ópera en tres actos LA FIGLIA DEL REGGIMENTO.—Platea, 8 $.

COLISEO. — PLAZA LIBERTAD. — TOURNE en Sud América de la compañía del actor cinematográfico Alberto Capozzi. Mimodramas, films de actualidad. Gran Guignol — Próximamente debuto. — Platea, 2 $.

SAN MARTIN — ESMERALDA 265. — EMPRESA Rey y Cía. — Compañía argentina. Dirección: José González Castillo y Elías Alippi. — Maestro concertador, Arturo de Bassi. — Dramas populares, bailes, criollos, canciones regionales, 30 guitarreros y 25 bailarines. — Hoy: OBJETOS PERDIDOS, MARTIN FIERRO. — Platea, 2 $.

NUEVO. — CORRIENTES 1540. — COMPAÑIA DRAmática italiana de grandes espectáculos y obras patrióticas de los artistas señora Emma Pirovano y Cav. Uff. Antonio Bolognesi. — Hoy, debuto de la compañía, con la obra en cuatro actos IL CARDINALE, UNA TAZZA DI THE. — Platea, 1.50 $.

APOLO. — CORRIENTES 1388. — COMPAÑIA NAcional de comedias, bajo la dirección de don Joaquín de Vedia.—Primer actor cómico, Roberto Casaux.—Primer actor, Salvador Rosich. — Hoy: LA ESTRELLA DEL GATO NEGRO, EL DISTINGUIDO CIUDADANO. Números de concierto por el violinista Miramonte. — Platea, 2 $.

AVENIDA. — AVENIDA DE MAYO 1222. — COMpañía española de opereta y zarzuela. — Hoy debuto: LA DOLORES. — Platea, función entera 1.50 $.

COMEDIA. — C. PELLEGRINI 248. — COMPAÑIA de zarzuela dirigida por Miguel Lamas. — Hoy a las 6 p. m.: EL JARABE DE PICO y a continuación couplets por María Tubau. — Platea, 1 $. —A las 8.45: CLEOPATRA, estreno LOS HOMBRES DEL DIA, EL VERBO AMAR y a continuación couplets por María Tubau. — Platea, 1 $ por sección.

Nota: Sábado y domingo, matinés. El lunes estreno: LA ALEGRIA DE LOS VIEJOS.

MARCONI. — RIVADAVIA 2328. — COMPAÑIA lírica italiana. — Maestro director y concertador Bruno Mari. — El viernes 24: La ópera en tres actos TOSCA. — Platea, 2.50 $.

MAYO. — AVENIDA DE MAYO Y LIMA. — COMpañía de zarzuela y revistas española de Palomero-Palacios. — Hoy: LAS POBRECITAS MUJERES, estreno EL PRIMER MINISTRO, LA VIRGEN DE LA FUENCISLA [illegible] por los hermanos [illegible]. — Platea, 1 $ por sección.

BUENOS AIRES. — CANGALLO 1043. — TEATRO Catalá, patrocinado por el Casal Catalá, Centre Catalá, Centro Balear y Circulo Valenciano. — Primera actriz, Carmen Jarque. Primeros actores: Jaume Domenech, Casimiro Ros, Agustín Morató. — Mañana, dos funciones. — Tarde LAS JOYAS DE LA ROSER. — Platea, 1 $. — Noche GENT DE PLATXA (estreno), LO CASTELL DELS TRES DRAGONS (estreno). — Platea, 1.50 $.

BATTAGLIA. — (ANTES NACIONAL NORTE). — Santa Fe 1860. — Venus-Kursall.—Dirección: J. Osés. — Compañía de variedades y atracciones.—Hoy: Variado programa, tomando parte todos los artistas. Continúa el gran campeonato de lucha grecoromana. — Platea, 1 $.

VARIEDADES. — PLAZA CONSTITUCION — Compañía nacional Flores [illegible]. Primer actor y director, Adolfo H. Fuentes. Primera actriz, Ada Cornaro. — Hoy: [illegible] de la compañía: PENSION MODELO, LOS MIRASOLES. — Platea, 1 $.

VARIEDADES Y CIRCOS

CASINO. — MAIPU 326. — COMPAÑIA DE VAriedades y atracciones. — Hoy: Tres sensacionales números: Troupe Hamamura Family, [illegible] artistas [illegible], Correa, indio norteamericano con sus [illegible]; Hermanos George, bailarines a transformación; [illegible] Bell, Chiars, Wilson, Jack Mc [illegible] y toda la nueva compañía de atracciones. — Entrada general, 1 $.

ROYAL THEATRE. — CORRIENTES 829. — GRAN compañía nacional de comedias y revistas. — [illegible] Apolinario [illegible]. — Entrada libre. — A las [illegible]: "LA PRENSA" DE HOY, LOS PRONOSTICOS DE MARTIN GIL, [illegible] EL ESCANDALO DE LA PIEDRA. — Platea, 1 $.

PARQUE JAPONES. — CALLAO Y PASEO DE Julio. — Abierto todos los días de 2 de la tarde a 12.30 de la noche. Atracciones al aire libre, Teatro Romano.—Entrada 1 $, con dos vales gratuitos, uno para el teatro y el otro para una atracción.

SKATING RINK L'AIGLON — FLORIDA 146. — Patinaje sobre ruedas. Tres secciones diarias: mañana, tarde y noche. Gran baile [illegible].

CIRCO ANSELMI. — LAVALLE Y LARREA. — Compañía acrobática y de dramas criollos. — Próximamente debuto de la nueva compañía.

FRONTON BUENOS AIRES, CORDOBA 1131. — Hoy a las 9.15 p. m., dos partidos de pelota a cesta. El primero a 30 tantos entre Abando y Erdoza III contra Arnedillo y Ugarte. El segundo a 40 tantos entre los hermanos Cazaux contra Marquinez y [illegible].

CINEMATOGRAFOS

SELECT. — SUIPACHA 482. — HOY FUNCION tarde y noche: Novela de una modistilla. Actualidades núm. 25.

PALACE THEATRE. — CORRIENTES 757. — Hoy función tarde y noche: Variado programa con estrenos.

EMPIRE THEATRE. — CORRIENTES Y MAIPU. —Hoy función tarde y noche: Nobleza gaucha, Aires nacionales por Arturo Nava.

CINE OPERA. — CORRIENTES 848. — HOY FUNción tarde y noche: Variado programa con estrenos.

SPLENDID THEATRE. — SANTA FE 1848. —HOY función tarde y noche: La corona de espinas.

ESMERALDA. — ESMERALDA 443. — LUJOSO cine con grandes atracciones. — Hoy función tarde y noche, con estrenos.

PETIT PALACE. — LIBERTAD 575. — HOY FUNción tarde y noche: Variado programa con estrenos.

LAVALLE — LAVALLE 921. — HOY FUNCION tarde y noche Taraguete y el Kakir.

ELECTRIC PALACE. — LAVALLE 836. — HOY función tarde y noche. El honorable Cospodarsego.

SMART PALACE. — CORRIENTES 1282-84. — Hoy función tarde y noche: Viva la Patria, Felicidad despedazada, Carlitos [illegible].

MIGNON PALACE — JURAMENTO [illegible]. — HOY función tarde y noche: Acróbata enmascarado, Era él un caballero.

DE LAS FAMILIAS. — [illegible] Y F. LACROze. — Función todos los días, tarde y noche.

B[illegible] — [illegible] — SALON PARA FAMIlias. — Hoy: Mi vida por la tuya, en 14 partes.

GRAN SALON ALMAGRO. — RIVADAVIA 3550. — Hoy función tarde y noche: Variado programa con estrenos.

[illegible] AMERICAN PALACE — [illegible] Y CAllao. — Hoy función tarde y noche: Rehén [illegible] de Sherlock Holmes.

DON JUAN DE GARAY. — GARAY 1465. — HOY función tarde y noche: El fatigazo, en 10 partes.

ESLAVA. — SUIPACHA 4[illegible]. — HOY FUNCION tarde y noche: La acción de Decroston, Taraguete y el Faquir.

EN LA QUINTA DE MORENO. — [illegible] MAS DE ZAmora, Portela 2[illegible]. — Con tranvía a la puerta, líneas 102 y 103. — Tendrán lugar este año, las tradicionales fiestas de Año Nuevo y Pascua de Reyes a beneficio de la Escuela Profesional de Mujeres de aquella ciudad. — Noches del 31 de Diciembre y 1, 2, 6, 8 y 9 de Enero. — Entrada 1 $. Niños 0.50. [illegible]

Peluquería y perfumería Gravina

MASAJES FACIALES

SERVICIO ESMERADO

755 CARLOS PELLEGRINI 755

INFORMACIONES DE ULTIMA HORA

Servicio Telegráfico del Exterior

En los Balcanes

GOUNARES OTRA VEZ EN EL GOBIERNO

PREPARATIVOS DE LOS ALEMANES

El general Castelnau en Salónica

ATENAS, 24. — Todo indica que va a producirse un nuevo cambio en el gabinete. Aseguran que el señor Skoulandés, jefe del gobierno, no se considera habilitado para seguir al frente de los negocios de estado por su precaria salud y edad avanzada.

Estas razones se consideran un simple pretexto. En los círculos bien informados se sabe que la salida del señor Skoulandés responde al resultado de las elecciones, en las cuales el señor Gounarés ha demostrado gozar de colosal influencia, pues los candidatos triunfantes responden por completo a su política, que encuadra dentro de los propósitos del rey Constantino.

Se cree que después de las fiestas de Navidad o tal vez antes, el señor Gounarés reemplazará en el gobierno al señor Skoulandés.

ATENAS, 24. — Espérase por momentos la proclamación del estado de sitio en todo el territorio de Grecia. Ignórase a qué obedece la extensión de esa medida, que ya regía para varios distritos.

ATENAS, 24. — Comunican de Salónica que los exploradores franceses señalaron movimientos en las líneas alemanas que hacen presumir en los invasores el propósito de avanzar y de atacar Salónica. Asimismo se sabe que varias divisiones búlgaras se han incorporado a las tropas alemanas y han sido equipadas lo mismo que ellas y llevan ahora casco.

Los franceses y británicos continúan atrincherándose y efectuando otros preparativos para resistir el choque de los austroalemanes y búlgaros. En Gevegelhi se han concentrado numerosas fuerzas enemigas.

ROMA, 24. — Una comunicación de Valona llegó a aquel puerto el jefe del Estado Mayor general de los ejércitos franceses, general Curieres-de-Castelnau.

El general Castelnau celebró una conferencia con el comandante en jefe de las fuerzas francesas en Salónica, general Sarrail.

ROMA, 24. — Una comunicación de aVlona anuncia que los austriacos han armado a 5.000 albaneses musulmanes. Estas bandas de irregulares serán mandadas por oficiales austriacos y alemanes.

De Prizrend debe salir para Albania el príncipe de Wied, que va a ponerse al frente de los elementos adictos a su causa de pretendiente al trono, que ya ocupó.

Se prevé que Albania será teatro de grandes batallas.

PARIS, 24. — La Agencia Havas comunicó a los diarios el siguiente despacho de Atenas: "En la próxima reunión del parlamento se votará, probablemente, el estado de sitio, con objeto de poner fin a los ataques que se realizan contra la política del gobierno".

En el frente occidental

PARIS, 24. — El comunicado oficial publicado esta tarde anuncia que no hay nada que agregar al boletín de anoche.

Los diputados socialistas alemanes

PARIS, 24. — Telegrafían de Zurich que el total de los socialistas que se opusieron en el Reichstag a la aprobación del crédito de diez mil millones de marcos, asciende a 42, de los cuales 20 se abstuvieron de votar.

El hundimiento del Yasaka-Maru

NUEVA YORK, 24. — El Departamento de Estado dió instrucciones a sus agentes consulares para que inicien una encuesta acerca del hundimiento del vapor japonés Yasaka-Maru.

Si se confirma que fué torpedeado sin previo aviso, es presentable otra correspondencia diplomática austro-norteamericana.

Los comunicados alemanes del 22 y 23 de Diciembre narran de una manera inexacta los acontecimientos sobrevenidos a la Hartrannswellerkopf.

En el curso del ataque hecho por nuestras tropas el 21 de Diciembre, no solamente fueron ocupadas grandes partes de las obras enemigas sino también muchos destacamentos. A la izquierda de nuestra línea de ataque han progresado más allá de esas obras pasando los objetivos asignados. Son éstos los elementos avanzados que, contra-atacados el 22 por los alemanes, han sido obligados a abandonar sus nuevas posiciones y volver a las trincheras de partida.

Sobre nuestra derecha, en cambio, hemos conservado y ensanchado el terreno conquistado el 21.

Bien que el comunicado de Berlín evalúe en 1.100 el total de las pérdidas alemanas, agregando, por otra parte prudentemente tanto cuanto puede juzgarse hasta aquí, la sola cifra de los prisioneros hechos por nosotros, se eleva a 1.300. No contamos, como de costumbre, sino los prisioneros válidos; son 1.300 hombres "bien vivos", que han caído en nuestras manos. Como de costumbre, también los alemanes hacen una evaluación aproximativa de nuestras propias deudas. Cuentan juntos los muertos, los heridos y los prisioneros que ellos nos han hecho. Habríamos, según ellos pretenden, dejado entre sus manos más de 1.500 hombres. Ahora bien, noticias precisas nos permiten evaluar en 1.200 el número total de desaparecidos, comprendiendo en ese número a los muertos y heridos.

El comunicado alemán del 22 habla de un ataque francés a Metzeral, que según ellos habría fracasado, y de una sorpresa al Hilsenfirst que nos habría hecho dueños de un elemento de trincheras. No hemos hecho ningun ataque ni a Metzeral ni al Hilsenfirst.

La campaña contra Egipto

ROMA, 24. — Una persona que merece crédito, que acaba de llegar de Alejandría, declara que desde hace muchos días se sabe allí que los turcos preparan una ofensiva contra el canal de Suez.

Añade esa persona que el pueblo se manifiesta tranquilo y confía en la enormidad de los recursos británicos. Las autoridades han tomado toda clase de precauciones para frustrar los proyectos turco-alemanes.

En la orilla este y, sobre todo, en la oeste del canal se trabaja día y noche en las obras de defensa. Se cuenta con suficiente número de fuerzas, que han sido distribuidas hábilmente en todos los puntos estratégicos.

NUEVA YORK, 24. — Comunican de Atenas que, según informaciones allí recibidas, las autoridades egipcias han ordenado a la población civil que evacue la región al oeste del canal de Suez y se refugie en el interior del país.

La mayor parte de esos habitantes se van al Cairo y hacia la zona norte de esta ciudad, pues se teme que la ofensiva turca coincida con una invasión de indígenas por el sur.

—Las gentes ricas se embarcan para Italia y los puertos franceses del Mediterráneo.

Los rumores de paz en Rusia

PETROGRADO, 24.—En la reunión de la comisión de presupuesto de la Duma, el ministro de Relaciones Exteriores, consejero Sazonoff, interrogado acerca de los rumores propalados sobre la paz, declaró que dichos rumores eran infundados.

El señor Sazonoff volvió a afirmar la resolución inquebrantable de Rusia de proseguir la guerra hasta la victoria final.

La comisión adoptó luego una resolución que declara que es imposible para Rusia pensar en la paz, mientras no sea aplastada la potencia militar de Alemania.

PORTUGAL

(Servicio telegráfico exclusivo)

LISBOA, diciembre 24. — Esta tarde se efectuó en el cuartel del primer regimiento de artillería una fiesta que asumió vastas proporciones, pues concentra muchos jefes y oficiales de otros cuerpos.

Se procedió a la colocación, en la sala de honor, del retrato del mayor Pala.

Hubo discursos alusivos al acto, y brindis patrióticos.

(Servicio telegráfico exclusivo)

LISBOA, diciembre 24. — Un fuerte temporal está azotando las costas de Portugal.

A consecuencia del mal tiempo, el paquete Avón no pudo entrar en el puerto de Leixoes.

Témese hayan ocurrido naufragios de lanchas de pescadores.

(Servicio telegráfico exclusivo)

LISBOA, diciembre 24. — En circunstancias en que la señora Sara Azevedo, de nacionalidad portuguesa, iba a embarcarse en el vapor Araguaya le fué comunicado que había sido agraciada con el premio gordo de la lotería de Portugal.

En vista de esta agradable sorpresa, la señora de Azevedo desistió de su viaje.

LISBOA, diciembre 24. — Las acertadas disposiciones del gobierno han puesto fin a la huelga que venía creando serias dificultades a la población, especialmente en lo que afecta a las subsistencias.

La prensa ministerial hace resaltar que el gobierno no tuvo necesidad de emplear la violencia, y que demostró guardar respeto a la libertad del trabajo.

La legación del Brasil en Londres

LONDRES, diciembre 24. — Conforme a lo anunciado efectuóse hoy la mudanza de la legación de la república del Brasil a su nueva residencia de Upperbrook Street 51.

El nuevo domicilio es muy confortable y reune condiciones inmejorables para esta clase de residencias.

El nuevo gobierno de Chile

Presentación del gabinete al congreso

SANTIAGO DE CHILE, Diciembre 24. — Esta tarde se presentará en la Cámara de diputados el gabinete Balmaceda-Subercaseau. Los ministros se reunirán antes de la sesión para ponerse de acuerdo y aceptar el programa.

—"El Mercurio" dice, que según averiguaciones, los senadores de la Alianza están de acuerdo para apoyar solo un ministerio en que esté representada la mayoría del Senado.

—Los dirigentes de la Alianza se reunieron ocupándose de la senaduría de Concepción.

—Están bien encaminadas las gestiones tendientes a presentar un candidato único de la Alianza.

SANTIAGO DE CHILE, Diciembre 24. — Reina gran entusiasmo para asistir a la parada militar de esta tarde, que será presenciada por el nuevo presidente, señor Sanfuentes. Se han invitado para ese acto a los embajadores, miembros del cuerpo diplomático y a la élite.

—La representación parlamentaria de Valparaiso hizo entrega al señor Sanfuentes de una tarjeta de oro, obsequiada por el comercio y los correligionarios de aquel puerto.

—Con motivo de los festejos, se acordó a última hora suspender la sesión de esta tarde de la Cámara de diputados.

—El ministerio se presentará el lunes en el Congreso, primeramente en la Cámara de diputados y enseguida en el Senado. En ambas reuniones lo combatirán los aliancistas.

—En el consejo de gabinete de esta tarde, que será presidido por el señor Sanfuentes, se resolverán los nombramientos de consejeros de estado, intendentes y gobernadores.

—A mediados del mes próximo el señor Sanfuentes se trasladará definitivamente a la Moneda.

—Los señores Sanfuentes y Barros Luco son visitadísimos.

—Se insiste en que habrá cambios en los jefes del estado mayor general del Departamento general de guerra y en las jefaturas de la segunda y tercera división.

Se dice que se ha resuelto que el jefe del estado mayor general sea el general Bari.

SANTIAGO DE CHILE, diciembre 24. — "El Mercurio" y "La Unión" elogian al nuevo ministerio y declaran que se trata de un gabinete digno del mayor respeto.

"El Mercurio" condena enérgicamente, en nombre de personalidades de diversos partidos, las aproximaciones históricas entre Balmaceda y Barros Luco, Juan Luis y Enrique Sanfuentes hechas por un diario de ayer.

SAN SALVADOR

NUEVA YORK, diciembre 24. — Telegrama recibido de San Salvador anuncia el fallecimiento del distinguido hombre público salvadoreño don Prudencio Alfaro, ex presidente y vice de esa república y eminente estadista.

MEJICO

Paradero de Villa — Su destino — La sublevación de los yaquis

NUEVA YORK, diciembre 24. — Informaciones suministradas por el cónsul de Juárez, dan al general Villa en las proximidades de Madero, en viaje a Norte América y con el propósito de pasar de ésa a Cuba o a la República Argentina.

De El Paso comunican que la persecución de Villa será iniciada tan pronto llegue a Juárez el general Obregón, quien asumirá el mando en jefe de las fuerzas, incluso de 4.000 villistas que se rindieron.

NUEVA YORK, diciembre 24. — Anuncian de Méjico que se desconoce en absoluto el paradero de Pancho Villa, causando gran inquietud esta carencia de noticias.

NUEVA YORK, diciembre 24. — Comunicaciones de Nueva Orleans, dicen haber recibido la esposa de Villa un telegrama de éste, comunicándole su llegada a Los Angeles en el día de hoy.

NUEVA YORK, diciembre 24. — Un radiotelegrama de Guaymas anuncia que los indios yaquis se retiraron momentáneamente, después de haber causado grandes perjuicios en el valle Yaqui.

GUATEMALA

Terremotos — El aviador Jerwan

NUEVA YORK, diciembre 24. — Informaciones recibidas de la capital guatemalteca, dan cuenta de movimientos sísmicos producidos en esa república.

A pesar del número de éstos, veinte terremotos en dos días, no han producido grandes perjuicios.

NUEVA YORK, diciembre 24. — El accidente acaecido al instructor Jerwan el lunes último, no reviste la gravedad que se temió en el primer momento.

Las lesiones recibidas en la cabeza y espina dorsal, acusan una franca mejoría, habiendo salido ya del período de gravedad.

PERU

El presupuesto. — Préstamos ofrecidos. — Enlace

LIMA, diciembre 24. — Las dificultades que se presentaban para tener sancionada la ley de gastos en el período requerido, parecen haberse allanado.

Se ha llevado a cabo ayer una conferencia entre el presidente de la república, las comisiones de presupuesto de ambas cámaras, varios legisladores invitados y políticos de significación, obteniendo el primero la promesa de que será sancionado el presupuesto antes del 1o. de enero próximo.

LIMA, diciembre 24. — El acentuado mejoramiento que denuncia el cambio ha inducido al gobierno a no aceptar por el momento varios ofrecimientos de dinero que se le han hecho.

—Próximamente contraerá enlace el doctor J. Matías León con la señorita María Cristina Larrabure.

BOLIVIA

El doctor Villazón — Descuentos a los empleados

LA PAZ, diciembre 24. — Ha producido excelente impresión en ésta la acogida hecha al doctor Villazón en Buenos Aires, transcribiendo los diarios los elogiosos conceptos que para este diplomático ha tenido la prensa bonaerense.

LA PAZ, diciembre 24. — Ha sido promulgada la ley por la cual se establece un descuento proporcional a los sueldos de los empleados públicos.

Están exceptuados de esta ley los sueldos del presidente y vice de la república.

URUGUAY

Llegada de oro — Fuerte temporal — El cierre de los tribunales — La jefatura del partido nacional — Aumento de la emisión — Regreso de jefes políticos — El saladero Denis y Cía. — Viaje del vapor Samarinda. —Su cargamento—Fallecimiento de un diputado — Entierro — Otras noticias.

MONTEVIDEO, diciembre 24. — El vapor inglés Darro, trajo 90.000 libras esterlinas para el Banco Británico de esta capital.

—Ayer a las 5.30 de la tarde se desencadenó sobre la ciudad un viento huracanado con lluvia y piedra que duró hasta cerca de las 6. Sopló a 94 kilómetros por hora, con ráchas de 100 a 110. Felizmente y gracias a estar prevenidos no se ha observado ninguna desgracia personal en el puerto.

—Hoy saldrá para Londres el vapor H. Loch, llevando 4000 cuartos de vacunos congelados.

—La alta corte de Justicia en acuerdo de hoy resolvió el cierre de los tribunales hasta el 25 de enero próximo.

—Se tiene casi asegurada la proclamación del doctor Alfredo Vázquez Acevedo para ocupar la presidencia del directorio del Partido Nacional.

—Se reunió la comisión de hacienda de la Cámara de Diputados para ocuparse del proyecto sobre aumento de la emisión bancaria. La comisión resolvió informar favorablemente este asunto: pero con la supresión del último artículo del ejecutivo por el cual establecía que se consideraría integrado el capital del Banco en catorce millones de pesos. La misma comisión ha informado favorablemente el proyecto sobre reacuñación de la moneda de plata aún cuando con el artículo tercero modificado.

—Han regresado a sus respectivos departamentos los jefes políticos de Río Negro y Maldonado.

—En la semana próxima dará comienzo a su faena el saladero Pedro Denis y Cía., ubicado en la Villa del Cerro.

—El frigorífico Montevideo ha vendido una importante partida de cueros de novillo a precio y condiciones que por el momento se mantienen en reserva.

—Para el sebo la plaza se mantiene muy firme y sin existencias disponibles.

—Siguió ayer de nuestro puerto, en viaje para Rotterdam, el vapor holandés Samarinda, el cual conduce de Carmel 10.000 toneladas de salitre, considerado contrabando de guerra. En los círculos marítimos se decía que este buque sería apresado por el Edinburg Castle, pues existe la sospecha de que el cargamento que transporta sea para Alemania.

—Esta mañana falleció repentinamente el diputado por Canelones señor Juan Carlos Maratorio.

—Esta tarde fueron inhumados en el cementerio de Buceo los restos del escritor señor Leoncio Lasso de la Vega. En nombre del Círculo de la Prensa habló el señor Ignacio Pérez Beníez, vicepresidente de dicha institución y en el de la redacción de "El Día" el señor Alberto Las Places.

—Esta mañana, en momentos que desembarcaban los pasajeros llegados de esa en el Ciudad de Montevideo se declaró un incendio en una pila de estearina, que fué sofocado con alguna dificultad por las bombas de los navieros Lussich.

BRASIL

Fallecimiento de un coronel. — El calor. — El bibliotecario de Louvain. — Otras noticias.

RIO DE JANEIRO, Diciembre 24. — Ha fallecido en esta capital el coronel retirado Nascimiento Silva, una de las figuras prestigiosas del antiguo ejército brasileño.

El eximio, que contaba con 79 años de edad, fué jubilado después de desempeñar por varios años la secretaría de guerra.

Fué también miembro, con el carácter de oficial, del gabinete de 12 ministros de la guerra.

Ha escrito varias obras sobre legislación, que han merecido elogiosos juicios.

El coronel Nascimento Silva era muy popular en los círculos militares.

Los diarios publican su necrología, teniendo frases cariñosas para el extinto. Acompañan su larga foja de servicios al Brasil.

—La temperatura continúa en aumento. El calor que ayer llegó a cerca de 35 grados, produciendo un caso fatal de insolación, parece que hoy será mayor, a juzgar por la temperatura de esta mañana.

—Se encuentra aquí el Sr. Paul Dellanoy, bibliotecario de la Universidad de Louvain, cuando esta ciudad fué bombardeada por los alemanes.

El distinguido hombre de letras belga ha iniciado una visita a los diarios de esta capital, en la que narra algunos hechos de la actual guerra europea.

La liga brasileña Pro Germania ultima los preparativos para la gran fiesta de Navidad que se realizará mañana por la noche en la quinta de Boa Vista, a fin de recolectar fondos para las víctimas teutonas de la actual guerra.

—Un núcleo de periodistas federales obsequiará el próximo domingo con un banquete al diputado Soares dos Santos, que acaba de ser electo senador por el estado de Río Grande del Sud, conjuntamente con el prefecto carioca, Dr. Rivadavia Correia.

La comida será intima.

—La prensa señala los telegramas de procedencia norteamericana, relativos a la iniciativa de la formación de una liga de neutrales, con el fin de mantener los derechos de los países ajenos a la lucha europea.

Aunque en esas publicaciones se pone de manifiesto el entusiasmo con que auspician el propósito, transparentan sin embargo alguna duda sobre la realización de aquel propósito.

UGARTISTAS Y DEMOCRATAS

A fin de conocer algunos entretelones de la tramitación demócrata-ugartista, nos entrevistamos hoy con un personaje del interior, ex ministro nacional, hoy equidistante de los partidos en lucha.

A mi juicio, nos dijo, es cuestión de detalles el arreglo que se tramita entre demócratas y ugartistas.

—Entonces las candidaturas...

Han candidaturas a la presidencia y a la vice se resolverán en favor de personajes de segundo plano, sacados de uno y otro bando, siempre que los ugartistas acepten las exigencias demócratas.

Esas exigencias, a estar a los informes que yo tengo, se reducen a dar participación a los segundos en las diputaciones nacionales, por Buenos Aires.

Desde luego que el señor Ugarte ha resistido esa condición, pero los amigos suyos que desean el acuerdo con los demócratas tratan de convencerlo.

Los demócratas se dan cuenta que en la situación actual del país, no es posible gobernar con la oposición de la capital, Buenos Aires y Santa Fe, Entre Ríos y Córdoba, donde la influencia radical predomina y tratan, entonces, de neutralizarla en parte, con acuerdos a base de concesiones recíprocas.

En cuanto a las provincias que consideran suyas los demócratas, hay mucho de ilusión. Los oficialismos no ven claro y en este país donde hay tantos rumbeadores, no son de extrañar los cambios de frente de hoy a mañana.

No estarán con los radicales, pero la política que desarrollan será de marchas y contramarchas y el que mejor va a aprovecharla, será la oposición que en todas partes es radical.

Si no, ahí tiene usted el caso más curioso. El partido demócrata triunfa en Catamarca y el ungido gobernador ya promete rebelarse contra el comité nacional de su partido si no se efectúa la unión con los ugartistas.

En definitiva, creo que la disolución o disgregación demócrata es cuestión de horas.

Los arreglos entre demócratas y ugartistas

De acuerdo con lo convenido ayer en antesalas, la mayoría de los diputados ha permanecido ausente de la casa de las leyes.

El arreglo de antesalas empieza, pues, a cumplirse.

En antesalas de la Cámara encuéntranse los delegados ugartistas encargados de conferenciar con los delegados demócratas, sobre el posible arreglo entre ambas agrupaciones.

La reunión debía iniciarse a las 3 de la tarde, pero hasta las 4 los señores Arce, Costa y Avellaneda M. A., esperaban en antesalas la llegada de los demócratas.

Asegúrase que la conferencia de esta tarde será definitiva, pues los demócratas ya han designado los 40 convencionales por Buenos Aires.

CASA DE GOBIERNO

Esta tarde a las 3 se embarcó de regreso a su territorio el gobernador de Santa Cruz, coronel César Lobos.

Según sus manifestaciones, durante su permanencia entre nosotros, ha gestionado diversos asuntos relacionados con su territorio, llevando grata impresión del resultado de sus trabajos.

Por decreto del Ministerio del Interior, han sido nombrados y ascendidos los siguientes empleados de los territorios nacionales:

Gobernación del Chaco: Comisario en reemplazo de José M. Amadeo, que pasa a Río Negro, don Victoriano Luzardi.

Santa Cruz: Comisario de policía a Alberto Páez Márquez.

Los Andes: Subcomisario, al escribiente Nallit Balut, y en su reemplazo a Ramón G. Serra.

Le ha sido concedida una licencia al oficial mayor del Ministerio del Interior, don Tomás Gerés.

El director general de territorios nacionales, doctor Ruiz Moreno, regresó esta mañana, después de ocho días de viaje, por los territorios del sur.

Por la tarde conferenció con el ministro del interior doctor Ortiz para darle cuenta del resultado de su jira.

Por resolución del ministerio de Hacienda se hace saber a las aduanas de Paraná, Corrientes, Gualeguaychú y Concordia, que las mercaderías de removido, destinadas a los cuerpos militares acantonados en esos puntos no están sujetas al pago de los derechos de guinche y eslingaje.

El mismo ministerio da a conocer las siguientes resoluciones:

En virtud de lo pedido por el Sr. Alberto de Ibarra, se ha dispuesto que la Aduana de la Capital despache un silo "Saguinaw" con el grávamen actualmente establecido, debiendo exijir el pago al contado de la suma que represente el 5 o|o del aforo y admitir, por el resto, una letra a noventa días, suficientemente garantizada a juicio del Sr. Administrador, lo que se cancelará o hará efectiva según la resolución recaída en el expediente por el que se solicitan se fije el derecho de 5 o|o "ad valorem" a los silos "Sanguinaw".

Se les exonera a los Sres. Lasker y Cía el pago del derecho de estadística que corresponde a 2.996 cueros secos de vacunos y 2.000 de becerro, cuyos frutos se exportaron en oportunidad y luego se retornaron a causa de la guerra europea.

—Se exonera al Sr. Eduardo Ramondex del pago de la multa de 2 o|o en que incurrió el despacho No 102.578 por falta de documentación a su debido tiempo.

Se autoriza a la Cía. West Indian Oil C., que acepte del Sr. Juan M. Corbellini una letra a 180 días suficientemente garantizada, en caución de los derechos correspondientes a una partida de cilindros. Esta obligación se hará efectiva si a su vencimiento no se hubieran reembarcado los referidos cilindros.

Se autoriza a la Cía West India Oil Co transportar por agua, desde sus depósitos de Campana hasta el canal oriental del puerto de La Plata, mil toneladas de petróleo.

Se ha dispuesto que la Aduana de Santa Fé permita suprimir a la Empresa West Indian Oil Company, la declaración del litraje total de la partida de kerosene documentada a depósito en copia de factura N° 34.

Incendio en el Arsenal

VARIOS BOMBEROS CON QUEMADURAS

Esta tarde se produjo un incendio en el Arsenal de Guerra, que la oportuna intervención de los bomberos, evitó asumiera las proporciones de un desastre.

En el sótano del local donde se encuentra instalada la usina que genera corriente eléctrica para las necesidades del establecimiento, están colocados los cables principales de la instalación, en los que se supone produjose un corto circuito, debido quizá a la humedad acumulada sobre el forro de los cables.

El corto circuito originó el incendio que luego se propagó a unos diez recipientes que contenían grasa, aceites y petróleo, produciéndose la consiguiente hoguera.

Requiriose de inmediato los servicios de la guardia permanente de bomberos que existe en el arsenal, pidiéndose simultáneamente el concurso del cuerpo de bomberos, que concurrió en el acto.

En breves momentos fué extinguido el fuego, aunque por el lugar en que se originó el caso, resultaron varios bomberos con algunas quemaduras en las manos, que son los cabos González, Hernández, Henrich y el también cabo Cáceres, que sufrió un principio de asfixia.

Los perjuicios sufridos son de alguna importancia, pero no ha sido estipulado aún su monto total.

La corriente eléctrica de la usina local no será posible usarla mientras no se hagan las reparaciones del caso; pues como dejamos dicho el fuego se originó en los cables principales. Entretanto se utilizará el cable de repuesto allí instalado, y que pertenece a la compañía Alemania de Electricidad.

Al producirse el siniestro el director del establecimiento hallábase fuera de la capital, estando a cargo el subdirector comandante Moscoso, y el capitán Pérez Colman al mando de las fuerzas, como comandante de cuartel.

GUERRA Y MARINA

El Ministerio de Marina hizo conocer un decreto del P. E. por el cual se establece que los alumnos del Colegio Militar pertenecientes al curso de aspirantes que hayan hecho ya el preparatoria de instrucción militar, queden exceptuados de las demás obligaciones del servicio.

En virtud de un decreto suscripto hoy por el primer magistrado de na nación, se da de baja al oficial de administración del ejército Ramón Méndez, y se nombra en su reemplazo, ascendiéndolo a dicho grado, al auxiliar Carlos Loredo.

Se ha resuelto que pase al regimiento 19 de infantería, como jefe del 1er batallón, el mayor Francisco Afonsina Granada, en reemplazo del de igual grado, mayor Alberto Tiscornia, que pasa a la auditoría de guerra.

Palacio de Justicia

El juez en lo civil doctor Padilla, actuando por la secretaría a cargo del doctor Saguier ha resuelto el incidente planteado en el juicio que sigue Roberto F. Millar, contra Antonio V. Obligado por cobro ejecutivo de pesos, resolviendo no aprobar con costas la liquidación de fojas 1054, ordenando se practique de nuevo conforme a las bases establecidas.

El mismo juez, por la secretaría del doctor Bollini, ha dictado sentencia en el juicio que sobre escrituración sigue Justa Rufina Godoy y Berazategui de Drago, contra Ezequiel de Elía, condenando al demandado a otorgar escritura pública del contrato de compra-venta que consta en autos, dentro de diez días, bajo apercibimiento de resolverse la obligación en el pago de pérdidas e intereses.

Fuero federal: Juez Dr. Anchorena; secretario, Dr. Arias.

Fuero comercial: Juez doctor Juan B. Estrada; secretario doctor Faré.

Fuero civil: Juez doctor Uladislao Padilla; secretario, doctor Ferrari.

Fuero comercial: Juez doctor Ramos Mejía; secretario, doctor Rodríguez González.

Recusaciones, en lo civil doctor Pedro U. Meléndez en lo comercial, doctor Tristán M. Avellaneda.